

BENEFICIÁRIOS DO BOLSA FAMÍLIA DEVEM SE RECADASTRAR ATÉ DIA 28 DE MARÇO ■ PÁGS. 15 A 17

CONSTRUÇÃO CIVIL GANHA IMPULSO E AQUECE A ECONOMIA DA CIDADE ■ PÁG. 5



ITANHAÉM

BOLETIM OFICIAL

■ DISTRIBUIÇÃO GRATUITA | www.itanhaem.sp.gov.br

| 13 A 19 DE MARÇO DE 2013 | ANO 10 | Nº 228 |



PATRIMÔNIO REVITALIZADO

RELIGIÃO ■ Prédio da Igreja Matriz recebe nova pintura e renova a imagem do Centro Histórico | PÁG. 7

06
PÁG.
LEI PROÍBE
ENTRADA COM
CAPACETE EM
LOCAIS PÚBLICOS

CIDADE É REFERÊNCIA
NO ATENDIMENTO
AOS PORTADORES DA
SÍNDROME DE DOWN

PÁGINA
CENTRAL





PROCON ORIENTA A POPULAÇÃO

A Fundação de Proteção e Defesa do Consumidor (Procon) de Itanhaém está oferecendo dicas e informações importantes para facilitar a vida da população na hora de comprar ou vender. O posto de Informações funciona no Centro de Atendimento ao Cidadão, na Avenida Harry Forssell, 1.505, no Jardim Sabaúna. Os técnicos podem orientar o consumidor que tiver algum tipo de problema na hora da compra de um produto. O telefone do Procon é (13) 3427-4339.



VERIFICAÇÃO ■ Os taxistas deverão acessar o site do IPEM (www.ipem.sp.gov.br) e fazer o agendamento para uma das quatro datas disponíveis

Taxistas de Itanhaém devem passar por inspeção obrigatória de taxímetros

A Prefeitura de Itanhaém alerta aos taxistas licenciados em Itanhaém que o calendário para as verificações metrológicas para exercício de 2013 foi definido conforme portaria 198/2012, pelo Instituto de Pesos e Medidas do Estado de São Paulo (IPEM). As datas são: 8 de maio, 25 de julho, 4 de outubro ou 4 de dezembro.

Os taxistas devem acessar o site do IPEM (www.ipem.sp.gov.br) e fazer o agendamento. O sistema irá informar o local e horário da verificação, sendo necessário fazer o pagamento da taxa de serviço metrológico. O comprovante de pagamento deverá ser apresentado no dia da inspeção, juntamente com a seguinte documentação: Alvará de estacionamento fornecido pela prefeitura; certificado de propriedade do veículo; guia de serviço fornecida por oficina credenciada pelo IPEM-SP; e certificado de verificação do IPEM-SP referente ao exercício de 2012.

De acordo com dados da Secretaria Municipal de Desenvolvimento Econômico, atualmente, existem 96 taxistas licenciados em Itanhaém.



PREFEITURA MUNICIPAL DE ITANHAÉM

Av. Washington Luiz, 75
Centro - Cep. 11.740-000
Tel. (13) 3421-1600
www.itanhaem.sp.gov.br

MARCO AURÉLIO GOMES
Prefeito Municipal

JOSÉ ROBERTO
Vice-prefeito

Boletim Oficial do Município
Criado pela Lei nº 3.039, de
12/11/2003

PRODUÇÃO:

Departamento de
Comunicação Social
jornalismo@itanhaem.sp.gov.br

JORNALISTA RESPONSÁVEL
Silvio Lousada (MTb 24.000)

IMPRESSÃO:

Gráfica e Editora Diário do Litoral

TIRAGEM

5 mil exemplares



[www.facebook.com/
governomunicipaldeitanhaem](http://www.facebook.com/governomunicipaldeitanhaem)



www.twitter.com/pref_itanhaem



[www.flickr.com/
governomunicipaldeitanhaem](http://www.flickr.com/governomunicipaldeitanhaem)



[www.youtube.com/
governomunicipal](http://www.youtube.com/governomunicipal)



Itanhaém de Antigamente

Vista da Avenida Rui Barbosa, ainda sem urbanização, mostrando a Igreja Matriz de Santana na Praça Narciso de Andrade, por volta da década de 30. A praça também não tinha passado pelo processo de reurbanização, que resultou recentemente na implantação do atual calçadão e na revitalização das fachadas dos imóveis localizados em seu entorno.

SE VOCÊ POSSUI UMA IMAGEM ANTIGA E QUISER DIVULGÁ-LA NESSE ESPAÇO, PODE ENCAMINHAR A FOTO ATRAVÉS DO E-MAIL ABAIXO
comunicacao@itanhaem.sp.gov.br





PROFISSIONAIS DA SAÚDE INICIAM CURSOS

Enfermeiros das redes de Saúde básica e especializada de Itanhaém iniciaram o curso de Educação Continuada – Saúde da Mulher, na sede do Programa Cuidar, na última quarta-feira (14). Realizado pela Secretaria Municipal de Saúde, a aula teve quatro horas de duração e seus principais assuntos foram o pré-natal de baixo risco e os procedimentos relativos aos atendimentos das gestantes na rede pública. A aula foi conduzida pela Dra. Thais Octávio de Oliveira, médica ginecologista e também coordenadora do Programa de Saúde da Mulher. Esta foi a primeira aula do tema 'Saúde da Mulher', que se estenderá até o final do mês de abril.



BOLETIM OFICIAL DE
ITANHAÉM

| 13 A 19 DE MARÇO DE 2013 | ANO 10 | Nº 228 |

CONSCIENTIZAÇÃO ■ O objetivo é esclarecer possíveis dúvidas com relação a assuntos presentes no cotidiano dos estudantes

Alunos das escolas municipais recebem orientações sobre prevenção a DST

Palestras educativas sobre a prevenção de Doenças Sexualmente Transmissíveis (DSTs) serão ministradas até mês de novembro nas escolas municipais que possuem alunos das 8ª séries. Com a iniciativa, as secretarias de Educação, Cultura e Esportes e de Saúde têm como objetivo conscientizar e esclarecer possíveis dúvidas com relação a assuntos presentes no cotidiano dos estudantes.

Nos encontros realizados no período da manhã, a equipe do Centro de Infectologia de Itanhaém (CINI), que integra o Projeto de Educação Preventiva na Adolescência (EPA), está abordando questões ligadas à prevenção de DSTs, gravidez não planejada, vulnerabilidade à infecção do HIV, importância do diagnóstico precoce, sífilis, hepatite B e C, entre outros. As palestras são ministradas pela gerente de prevenção à saúde, Goher Lima Gonzalez, agente

de prevenção, Simone Mariano Amaral e a coordenadora de programas de DST/AIDS, Vânia Suzuki Altrão. "Há oito anos trabalhamos nas unidades escolares levando esclarecimento aos estudantes sobre assuntos pertinentes a realidade deles. Com as palestras, os jovens se mostram interessados com questões relacionadas à saúde", explica Goher.

CONFIRA A TABELA DAS PALESTRAS

10 e 17 de abril	E.M. Harry Forssell
8 e 15 de maio	E.M. Maria Aparecida Soares Amêndola
5 e 12 de junho	E.M. Célia Marina Dal Pozzo Borges
3 e 31 de julho	E.M. Eugênia Pitta Rangel Voloso
7 e 14 de agosto	E.M. José Teixeira Rosas
4 e 11 de setembro	E.M. Maria da Conceição Luz
9 e 16 de outubro	E.M. Bernardino de Souza Pereira
6 e 13 de novembro	E.M. Dalva Dati Ruivo





AUTORIZE A ENTRADA DO AGENTE DE ENDEMIAS EM SUA RESIDÊNCIA.
Eles estão sempre uniformizados e com crachás de identificação.

Combater a dengue é um dever meu, seu e de todos.

SUS +  **ITANHAÉM** Prefeitura
Secretaria de Saúde



■ LINHAS DE ÔNIBUS TEM DESVIO NA CABUÇU

Quem utiliza as linhas de ônibus que têm como itinerário a Avenida Cabuçu contam com um novo trajeto desde segunda-feira (18). O passageiro deverá pegar o ônibus pela Rua Cotinha Magalhães, onde estarão disponíveis dois pontos nos dois sentidos da via.



Suarão recolhe 35 toneladas de entulho em 15 dias

MANUTENÇÃO ■ Bairro foi o primeiro a ser contemplado com o pacote de serviços, que retornará ao local mais tarde

O balanço das ações do Programa Bairro a Bairro na região do Suarão apontou o recolhimento de 35 toneladas de entulho, além de uma série de outros serviços, alguns ainda em andamento, como o de pintura viária.

De acordo com a coordenação do programa, além das 35 toneladas recolhidas nas vias do bairro, foram reformadas e recolocadas 30 tampas de bueiro, 120 mil metros quadrados de vias roçadas manualmente, 46 mil metros quadrados de vias roçadas com máquina, 4 mil metros quadrados de valas limpas e 11.400 metros quadrados de pinturas de guias das vias, sen-

do que este último ainda está em andamento no bairro. Além disso, já foram instalados dois bicicletários na Praça Nossa Senhora do Sion e pintados 40 bancos e muretas existentes no bairro. Dois caminhões efetuaram a operação Cata-Treco durante as atividades do programa.

O Programa Bairro a Bairro teve início no dia 26 de fevereiro e se estendeu até o dia 11 de março.



AVANÇO ■ Todas as secretarias municipais trabalham integradas, aproximando o Poder Público e os serviços essenciais da população local

Programa Bairro a Bairro atende a região do Belas Artes



O Bairro Belas Artes está recebendo, desde a última terça-feira (12), a segunda etapa do Programa Bairro a Bairro, um dos compromissos do atual Governo Municipal, que é levar infraestrutura e melhorias para os bairros do Município. A iniciativa é um projeto permanente, que durará os quatro anos, retornando periodicamente aos bairros.

O pacote de investimentos abrange setores considerados essenciais, como limpeza pública, saneamento, pavimentação, iluminação, saúde e segurança. Serão atualizados os cadastros de programas desenvolvidos pelas secretarias municipais, tais como o Bolsa Família, Ação Jovem Renda Cidadã e Projovem, entre outros. O programa Saúde da Família se fará presente durante os trabalhos,

bem como os serviços administrativos das secretarias de Desenvolvimento Econômico e Planejamento e Meio Ambiente. Concessionárias de serviços públicos, como a Sabesp e a Elektro são parceiras do programa, auxiliando no trabalho de levantamento das prioridades.

Durante a ação do programa, será feito um levantamento dos pontos escuros de iluminação pública na região para posterior licitação e implantação de luminárias, manutenção das tampas e caixas das galerias de águas pluviais, serviços de limpeza das ruas através de roçada e capinação, limpeza de valas, canais e rios que drenam a região, pintura de guias, conservação de vias não pavimentadas com terraplanagem, campanha de esclarecimento sobre a conservação de terrenos e descarte do lixo domiciliar, além da operação cata-treco.





■ ATUALIZAÇÃO DE CADASTRO DE HOSPEDAGEM

A Secretaria de Turismo de Itanhaém está atualizando o cadastro de todos os meios de hospedagem do Município – pousadas, hotéis, colônias e campings. Esta atualização serve para turistas terem acesso tanto a Secretaria, para os pedidos de autorizações, quanto para os meios de hospedagem, para realizar uma reserva de vagas, além do controle da própria Secretaria. A atualização é feita por meio do e-mail autorizacao.turismo@gmail.com ou pelo telefone (13) 3426-4207. Os dados que devem ser atualizados são: nome do meio de hospedagem, endereço, telefone, nome do responsável e e-mail atualizado.



BOLETIM OFICIAL DE
ITANHAÉM

| 13 A 19 DE MARÇO DE 2013 | ANO 10 | Nº 228 | ■



Cidade aquece setor da construção civil

O setor da construção civil parece ter acordado para a realidade que Itanhaém oferece. Prova disso são os números de alvarás obtidos pelo setor de obras particulares, que registraram evolução significativa nos últimos dois anos, assim como o lançamento de taxas de aprovação, que quase dobrou o valor arrecadado entre os anos de 2011 e 2012.

O volume arrecadado de taxas de aprovação de projetos saltou de R\$ 627.540,21 em 2011 para R\$ 1.086.206,75 no ano de 2012. O total de alvarás emitidos evoluiu dos 2.936 registrados em 2011 para os 3.620 constatados em 2012.

O cenário que se forma em Itanhaém é o do desenvolvimento. Projetos imobiliários novos em andamento no Centro e na Praia do Sonho, aliados com programas habitacionais (Minha Casa, Minha Vida) contribuíram para fortalecer o setor da construção civil. Outras ações, como a redução de alíquotas do ISS de várias atividades, estimulou ainda mais a instalação de novas empresas na Cidade.

Com o mercado aquecido, cresce também o volume de vagas de emprego na Cidade. Como consequência, a Cidade alcançou o primeiro posto na Região Metropolitana da Baixada Santista em empregos diretos gerados em janeiro.

Segundo o prefeito Marco Aurélio Gomes, novas ações estão sendo tomadas para fortalecer a economia e geração de vagas no mercado de trabalho. "Acabamos de implantar o Time do Emprego, que visa capacitar a mão de obra da Cidade, recolocando-a no mercado. E temos um planejamento que permite vislumbrar uma economia cada vez mais forte, tornando Itanhaém a bola da vez na nossa região metropolitana".

AVANÇO

■ O levantamento de dados atesta o potencial de crescimento de Itanhaém no setor



OLIMPÍADA BRASILEIRA DE MATEMÁTICA

Escolas municipais e estaduais têm até o dia 5 de abril para inscrever os alunos do 6º ao 9º ano do Ensino Fundamental e do 1º ao 3º do Ensino Médio na primeira fase da Olimpíada. As inscrições devem ser feitas pelas unidades escolares no site www.obmep.org.br. A olimpíada é dividida em duas fases. Na primeira etapa, cada unidade escolar será responsável por aplicar a prova, prevista para o dia 4 de junho. Os alunos que obtiverem uma melhor colocação serão classificados para a segunda fase que acontecerá no mês de setembro.



Fiscalização contra som alto de veículos continua em vigor

TRÂNSITO ■ O munícipe que se sentir incomodado pode ligar para o número 199

A fiscalização contra o volume alto dos sons automotivos permanece sendo realizada pela Prefeitura de Itanhaém. A Secretaria de Trânsito e Segurança Municipal continua a averiguar as situações de veículos que estejam em estado de irregularidade de acordo com Lei nº 3.650, de 21 de junho de 2010, que estabelece as normas corretas de intensidade do som.

Para manter a fiscalização am-

pla e eficaz, a Guarda Municipal utiliza hoje quatro decibelímetros. O aparelho é responsável pela medição dos decibéis emitidos pelo veículo infrator. Atualmente o valor máximo permitido é de 50 decibéis, à distância de cinco metros do veículo propagador. Além das rondas da Guarda e da Polícia Militar na Cidade, o munícipe que se sentir incomodado poderá ligar para o número 199 e relatar o problema.

PUNIÇÕES

O condutor que for pego em desacordo com as normas estabelecidas terá que responder a lei de poluição sonora podendo pagar multa que varia de R\$ 1.785,86 a R\$ 107.153,26. Segundo a Lei nº 3.650, de 21 de junho de 2010, o motorista será notificado e deverá cessar a emissão de sons ou ruídos imediatamente. Se a notificação não for cumprida o infrator será multado em 100 Unidades Fiscais do Município. Além disso, se o motorista persistir no descumprimento terá a retenção do veículo para o Pátio Municipal, de acordo com as normas do Código de Trânsito Brasileiro, que prevê ainda infração grave e multa

MULTA ■ O estabelecimento que não cumprir a lei deverá pagar uma multa no valor de 100 Unidades Fiscais

Lei que proíbe entrada com capacete em locais públicos está em vigor na Cidade desde 2009

Para contribuir para a segurança em Itanhaém, a Lei Nº 3.551 que proíbe a entrada em locais públicos de qualquer pessoa que utilize algo que oculte a face, segue em vigor no Município desde o ano de 2009. Recentemente o Governo Estadual sancionou o projeto para toda São Paulo.

A lei de 10 de setembro daquele ano propõe que é proibido o ingresso ou permanência de pessoas utilizando capacete, gorro ou qualquer tipo de cobertura que oculte a face, nos estabelecimentos comerciais e públicos.

No caso de bonés, capuzes e acessórios similares, a lei não se enquadra desde que não sejam usados ocultando a face.

A lei prevê ainda que os responsáveis pelos estabelecimentos devem colocar uma placa no local de entrada com os dizeres: "É proibida a entrada de pessoas utilizando capacete, gorro ou qualquer tipo de cobertura que oculte a face". Nesta placa deverá incluir também o número da lei e data em que foi aprovada. O responsável que não cumprir a lei deverá pagar uma multa no valor de 100 Unidades Fiscais.





DESTINAÇÃO CRIANÇA
Você modificando futuros



■ CAMPANHA DESTINAÇÃO CRIANÇA

A Campanha Destinação Criança está recebendo doações de parte do imposto de renda de empresas e contribuintes de Itanhaém. O prazo para realizar a operação vai até o dia 30 de abril, data em que se encerra o prazo para declaração Imposto de Renda de Pessoa Física (IRPF). As doações podem ser feitas por pessoas jurídicas e físicas. Empresas podem destinar até 1% do imposto devido e pessoas físicas, 6%. No primeiro caso, a declaração precisa ser feita no modelo completo e no segundo pelo regime tributário do Lucro Real.



BOLETIM OFICIAL DE
ITANHAÉM

| 13 A 19 DE MARÇO DE 2013 | ANO 10 | Nº 228 | ■

Igreja Matriz de Sant'Anna recebe nova pintura

RELIGIÃO

■ Desde janeiro, a igreja possui um novo sacerdote, natural do Rio Grande do Norte

A Igreja Matriz de Sant'Anna de Itanhaém, localizada na Praça Narciso de Andrade, no Centro, está passando por um processo de pintura de suas paredes externas. A reforma está sendo realizada por iniciativa da Casa Paroquial e é a primeira deste ano. O intuito é destacar e exaltar o monumento, considerado um dos mais importantes entre os católicos do Município.

Mesmo não tendo registrado sua data oficial de construção, sabe-se que entre os anos de 1642 e 1679 a Igreja já estava em obras. Após ficar pronta, a Igreja ainda passou por outras reformas para atender a demanda da população em suas edificações. Até hoje, dezenas de fiéis comparecem às suas dependências para depositar a fé, nas missas ou nos horários em que está aberta.



■ NOVO PÁROCO

Desde janeiro deste ano, a igreja possui um novo padre. Francisco Pelonha Gonçalves Neto atua há 16 anos como pároco e é natural do Rio Grande do Norte. É formado em filosofia, na cidade de Santos, e em teologia, em Natal.

Filho de mãe evangélica e pai católico, ele decidiu seguir a religião do pai e, desde criança, optou por ser padre. Desde 2010, Francisco já atuava na Igreja Matriz de Sant'Anna como Vigário Paroquial e este ano assumiu como padre. Citando o filósofo grego Sócrates, o pároco deixa uma mensagem aos fiéis. "Vou ficar do lado dos injustiçados. Quero trazer para a comunidade um Cristo mais justo".



SILVANA CARVALHO DOS SANTOS
A BAILARINA



ELA NASCEU COM UM DIFERENCIAL.
UM GROSSOMO A MAIS:

a alegria



21 DE MARÇO - DIA INTERNACIONAL DA SÍNDROME DE DOWN





ESTADO ANUNCIA INVESTIMENTOS PARA OS MUNICÍPIOS

O prefeito Marco Aurélio, a primeira-dama Daily Kubagawa Gomes, o vice-prefeito José Roberto e secretários municipais participaram na última quinta-feira (14) do Encontro do Governo do Estado com os Prefeitos, no Memorial da América Latina, na Capital. No encontro, o governador Geraldo Alckmin anunciou a liberação de recursos para os municípios investirem nas áreas de Logística e Transportes; Desenvolvimento Social; Educação; Saúde; Saneamento e Recursos Hídricos; Agricultura e Abastecimento; Meio Ambiente; Habitação; Direitos da Pessoa com Deficiência e Fundo Social de Solidariedade.



Comissão de Moçambique receberá treinamento de prevenção de DSTs/AIDS em na Cidade

REFERÊNCIA ■ Itanhaém foi uma das escolhidas para receber os moçambicanos, que pretendem utilizar estas experiências no continente africano

Os programas de prevenção e combate às Doenças Sexualmente Transmissíveis (DSTs) e Síndrome da Imunodeficiência Adquirida (SIDA/AIDS) de Itanhaém têm merecido destaque na Secretaria Estadual de Saúde. O Município recebe nesta próxima sexta-feira (22), uma comissão de técnicos do Conselho Nacional de Combate a SIDA de Moçambique. O grupo está participando de um treinamento em planejamento, monitoramento e avaliação em DST/HIV/AIDS, realizado pelo Centro de Referência e Treinamento HIV/AIDS do Governo do Estado.

A visita encerrará as atividades do grupo

em solo brasileiro, cujo treinamento foi iniciado no último dia 11. Itanhaém foi uma das poucas cidades escolhidas para receber a visita dos técnicos moçambicanos, que pretendem utilizar essas experiências nas atividades do Projeto de Fortalecimento das Capacidades do Núcleo Provincial de Combate ao SIDA para Resposta do HIV, na Província de Gaza, em Moçambique.

Em Itanhaém, a comissão será recebida pelo prefeito Marco Aurélio e depois visitará alguns pólos de prevenção às DSTs da Cidade. Estão no cronograma da comissão visitas ao Progra-

ma Cuidar, Programa DST/AIDS do Centro de Infectologia de Itanhaém (CINI), Unidade de Saúde da Família (USF) do Suarão e Hospital Regional de Itanhaém.

Para a coordenadora do Programa DST/AIDS de itanhaém, Vânia Suzuki, a escolha de Itanhaém não foi por acaso. "É um reconhecimento importante, pois temos uma equipe comprometida e a Secretaria de Saúde nos ajuda muito e nos dá toda assistência. Há anos trabalhamos muito na prevenção de DSTs e temos dado uma ótima resposta a epidemia de HIV/AIDS".

Manancial itanhaense é importante para o abastecimento de água da região

MEIO AMBIENTE ■ A reserva de água será fundamental para abastecer a região pelos próximos 20 anos

Na próxima sexta-feira (22), será comemorado o Dia Mundial da Água. E Itanhaém mantém um importante ponto de manancial hídrico preservado, que será fundamental para abastecer a Região Metropolitana da Baixada Santista. Um levantamento do Plano Municipal de Saneamento aponta que a Bacia Hidrográfica do Rio Branco conta com cerca de 400 quilômetros quadrados de área, com capacidade para produzir até 3,2 metros cúbicos de água.

Técnicos apontam a proximidade do Parque Estadual da Serra do Mar como um fator positivo que contribuiu para a preservação do manancial. O sistema de captação do Rio Mambu, que

integra a Bacia do Rio Branco, produz um volume menor do que a capacidade projetada, não atingindo sequer um metro cúbico de vazão. Essa produção deve ser aumentada de forma gradativa, conforme a necessidade da população da região. Técnicos estimam que o Sistema do Rio Branco possa ajudar a abastecer a região pelos próximos 20 anos.

Mas o fato de a Cidade possuir um manancial abundante não significa que a população não tenha que incentivar o uso racional do líquido em seu dia a dia. Os cuidados devem ser redobrados, pois todo esforço para se garantir o abastecimento pode não ter efeito caso o consumo não ocorra com bom senso.

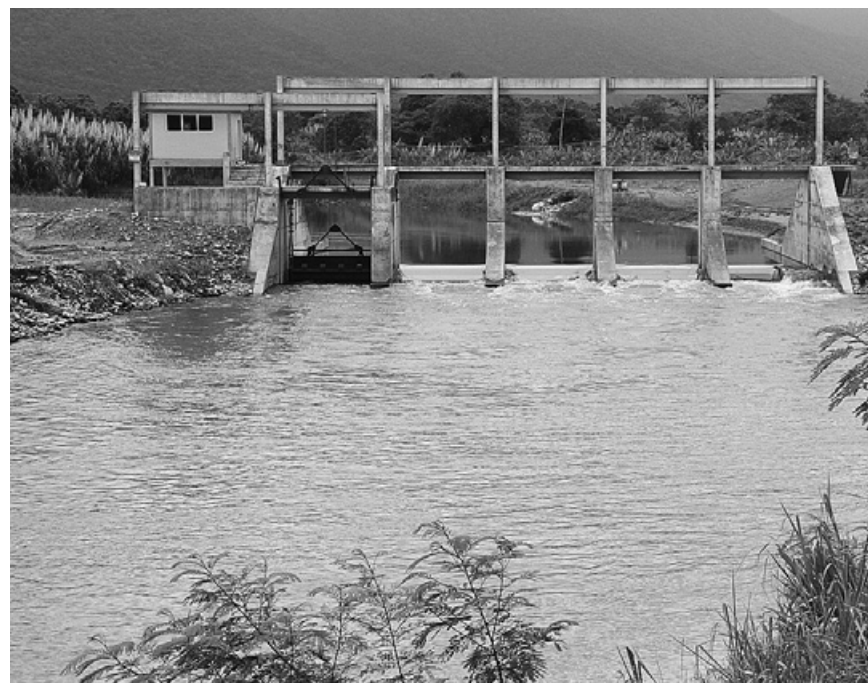



■ TÉCNICOS EM EXTENSÃO RURAL RECEBEM CAPACITAÇÃO

Técnicos rurais de Itanhaém e do Estado passaram por uma oficina de planejamento oferecida pela Coordenadoria de Assistência Técnica Integral (CATI) na última quarta-feira (13) no Centro Municipal Tecnológico de Educação, Cultura e Esportes (CMTECE). Os profissionais foram instruídos pela assistente agropecuária do Escritório de Desenvolvimento Regional, Neide M. de Souza Ângelo de Abatayguara. O objetivo foi ampliar os conhecimentos desses profissionais, que prestam assistência direta aos produtores rurais, sobre os processos de planejamento, elaboração e avaliação de projetos nas áreas de assistência técnicas e de extensão rural.



BOLETIM OFICIAL DE
ITANHAÉM

| 13 A 19 DE MARÇO DE 2013 | ANO 10 | Nº 228 | ■

Palestra orienta autoridades sobre a importância da regularização fundiária

Membros do Ministério Público, advogados, magistrados, procuradores do Estado, defensores públicos, bacharéis em Direito e gestores municipais presenciaram na última quinta (14) e sexta-feira (15) uma palestra sobre a regularização de lotes de terras clandestinos, ministrada pelo promotor de justiça aposentado do Ministério Público de São Paulo, Fernando Yukio Fukassawa. O evento ocorreu no Plenário da Câmara Municipal.

Realizada por meio de parceria entre a Prefeitura e a Escola Superior do Ministério Público, a palestra abordou a importância da regularização fundiária e também os benefícios para a administração pública em coibir a invasão de novos lotes de terra. De acordo com Fukassawa, estas invasões tornam-se um problema de saúde pública pelo fato das famílias viverem com poucas condições de higiene nestes locais. Fukassawa orientou ainda que a conversa e negociação com as pessoas que vivem nestas áreas é o melhor caminho a ser seguido visto que não pode ser negado

a elas os direitos previstos na constituição. "Para facilitar a regularização das áreas, é

recomendado que se procure líderes comunitários ou uma associação de moradores".

O diretor da Escola Superior do Ministério Público, Mário Luiz Samubbo, deu ênfase à importância do evento na Cidade e à presença dos gestores municipais e do público em geral pelo fato da regularização fundiária ser um tema de interesse de todos e que beneficia o Município. "Estamos aqui para evitar o litígio, para trabalharmos pela sociedade e para que ela seja beneficiada".

Estiveram presentes no evento, a secretária municipal de Planejamento e Meio Ambiente, Rosana Filippini Bifulco de Oliveira; o secretário municipal de Negócios Jurídicos, Jorge Eduardo dos Santos; e o secretário municipal de Habitação, Rogério Bechelli Mucci.

PLANEJAMENTO ■ Os dois dias foram marcados pela interação entre o público e palestra do promotor aposentado do Ministério Público, Fernando Yukio Fukassawa



FABIO APARECIDO DA SILVA
O ARTISTA



ELE NASCEU COM UM DIFERENCIAL.
UM GROMOSSOMO A MAIS:

o amor

21 DE MARÇO • DIA INTERNACIONAL DA SÍNDROME DE DOWN



ITANHAÉM
PREFEITURA



■ CURSOS DE PANIFICAÇÃO E INFORMÁTICA NA EJA

Além de entregar ao aluno o certificado do ensino fundamental, a Secretaria Municipal de Educação, Cultura e Esportes de Itanhaém também quer possibilitar ao estudante da Educação de Jovens e Adultos (EJA) a oportunidade de ingressar no mercado de trabalho. Para isso, algumas unidades escolares estão implantando o projeto piloto que deverá inserir na grade curricular os cursos de panificação e informática. Idealizado pela equipe pedagógica da Educação em parceria com o Centro de Treinamento Profissionalizante de Itanhaém (CETPI), as aulas serão promovidas uma vez por semana, e o profissional seguirá até a unidade para ensinar técnicas e práticas do curso.



Prefeitura anuncia início do Campeonato Municipal de Futebol no dia 24, com 14 jogos

ESPORTE ■ A solenidade será promovida na Praça de Esportes Aurélio Ferrara (Campão), a partir das 9 horas



O Campeonato Municipal de Futebol Amador começa no próximo domingo (24), com 14 jogos. A solenidade oficial de abertura será promovida na Praça de Esportes Aurélio Ferrara (Campão), a partir das 9 horas.

O calendário do futebol será aberto com as categorias Principal e Quarentão. Neste formato aprovado pelos clubes, o primeiro jogo será da categoria Quarentão (que reúne veteranos com 40 anos ou mais) e começará às 9h10; em seguida, entram em campo os atletas da categoria Principal (também chamado de 1º quadro), que estão na primeira divisão do futebol local. Nesta competição, os clubes aboliram a ca-

tegoria Aspirantes (conhecida também como 2º quadro). De acordo com o calendário aprovado pelos clubes, no segundo semestre acontecerão as competições para as categorias 35 Anos e Principal da segunda divisão. Neste intervalo, serão promovidas as competições Cinquentão, Feminino e as diversas categorias de futebol menor.

O prefeito Marco Aurélio garante que o esporte receberá a atenção devida no seu governo. "Além do aspecto de lazer e integração social, a prática do esporte é recomendada pelos médicos. Para o nosso Governo, é um prazer poder investir num calendário repleto de competições em 2013", concluiu.

Departamento de Esportes realiza peneiras de futebol e futsal

ESPORTE ■ A escolha será somente para a categoria masculina

Buscando um desempenho ainda melhor nos Jogos Regionais e Jogos da Juventude, a Prefeitura de Itanhaém irá compor as equipes de futebol e futsal. Na quarta (20) e sexta-feira (22), o futsal formará o time que deverá representar o Município e, no dia 30, será a vez do futebol. Todos os jogadores deverão trazer roupa de treino como calção, tênis, meião e caneleira.

No primeiro dia (20), a peneira será para os garotos nascidos nos anos de 1994, 1995, 1996 e 1997. Já para o dia 22, deverão participar apenas os atletas que nasceram no ano de 1998 e 1999. Todas as peneiras serão realizadas na E.M. Leonor Mendes de Barros, às 18h30, sob a supervisão do professor André Oliveira. A escola fica na Rua Cuba, 180, no Jardim Mosteiro.

Para quem optar pelo campo, os atletas deverão se apresentar na Praça de Esportes Aurélio Ferrara (Campão), que fica na Rua Urcezino Ferreira, s/nº, no Baixio, no dia 30, às 9 horas. Como pré-requisito, o jogador deverá ter nascido entre os anos de 1994 e 1998. Além da peneira, o Departamento de Esportes irá promover nesta terça-feira (19) a reunião técnica das categorias Sub-9 e 11 para a competição Pezinho na Bola. A reunião acontecerá às 16 horas, no Centro Municipal Tecnológico de Educação, Cultura e Esportes (CMTECE)..

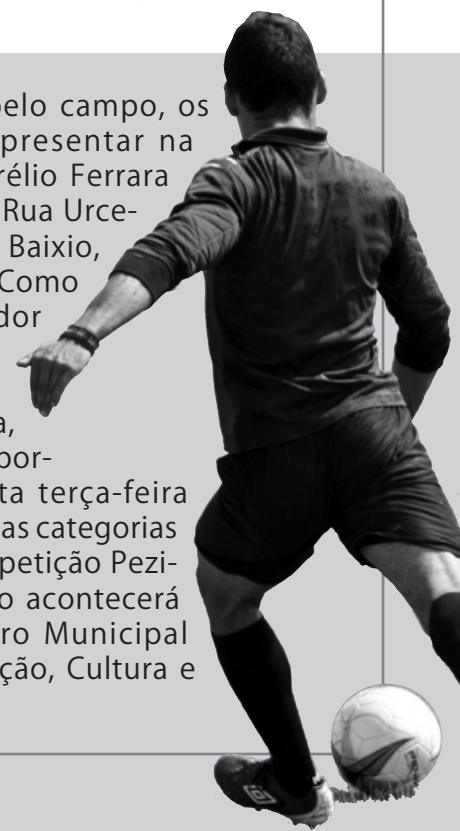

■ PÁSCOA CRIATIVA VAI ATÉ SEXTA-FEIRA (22)

Na promoção 'Páscoa Criativa', os munícipes devem enviar ilustrações de autoria própria que retratem o tempo pascal. O melhor desenho vai ilustrar o site e o Boletim Oficial que vai ser publicado na última semana de março. O período de inscrição vai até sexta-feira (22), no site da Prefeitura de Itanhaém. O munícipe poderá também levar a ilustração pessoalmente no Departamento de Comunicação Social para ser realizada uma cópia. O setor fica no Paço Municipal, na Avenida Washington Luiz, 75, no Centro, e funciona das 8 às 17 horas.



Inscrições para 'Rainha' e princesas do 9º Itanhaém Rodeo Festival vão até dia 28

SELEÇÃO ■ As interessadas devem procurar a Coordenadoria de Cerimonial da Prefeitura de Itanhaém

Estão abertas as inscrições para quem estiver interessada em ser Rainha, '1ª Princesa' e '2ª Princesa' no 9º Itanhaém Rodeo Festival. A organização do evento vai escolher belas mulheres da Cidade para desfilarem durante as competições e acompanhar também os artistas que se apresentarão na festa.

Quem tiver interesse deve procurar, até o dia 28, a Coordenadoria de Cerimonial da Prefeitura de Itanhaém (Avenida Washington Luiz,

75, Centro), que funciona de segunda-feira à sexta-feira, das 8 às 17 horas. Mais informações: (13) 3421 1225. Para concorrer, as participantes têm que ser moradoras de Itanhaém, levar uma foto de corpo inteiro e preencher uma ficha com todos os dados, incluindo as medidas do corpo. A eleição da Rainha e princesas do Rodeio será realizada no dia 5 de abril, em local ainda a ser confirmado.

O evento é uma organização da Federação de Rodeio do Estado de São Paulo, com apoio da Prefeitura de Itanhaém, Claro, Bio Fit Academia, Ballet Lenisa Rocha, Rodrigo Beauté Coiffeure Hairstylists, Boticário e Água de cheiro.

Vale lembrar que, ao assinar a ficha, a participante estará autorizando a Federação de Rodeio do Estado de São Paulo e Prefeitura de Itanhaém permissão ilimitada para o uso e/ou publicação de imagem em mídias oficiais, sob a forma de fotografias e/ou vídeos, desistindo assim de qualquer reivindicação de pagamento relacionado ao uso artístico ou comercial pertencentes às imagens.



■ PROGRAMAÇÃO:

19 DE ABRIL
FERNANDO & SOROCABA

20 DE ABRIL
CLAUDIA LEITTE

21 DE ABRIL
THAEME & THIAGO



22 DE ABRIL
JOÃO NETO
& FREDERICO

Show de aniversário da cidade, entrada 1 kg. de alimento



CARLOS EDUARDO CARNEIRO
O ATLETA

ELE NASCEU COM UM DIFERENCIAL. UM CROMOSSOMO A MAIS:
a força

21 DE MARÇO - DIA INTERNACIONAL DA SÍNDROME DE DOWN

ITANHAÉM
PREFEITURA



CONFIRA AS FOTOS
NO SEU SMARTPHONE

ELES NASCERAM COM UM DIFERENCIAL.
UM CROMOSSOMO A MAIS:

a amizade

Alunos mostram que não há limites para ser feliz

Os papéis se invertem, e os alunos com Síndrome de Down são os verdadeiros doutores da disciplina ensinando que para ser feliz não há limites. Nessa modalidade, professores e alunos compartilham abraçados as mesmas experiências. “Vivemos uma troca, eles me ensinam a enxergar o mundo com outros olhos e eu os ensino a técnica do artesanato. Todos os dias aprendo algo novo com eles. É um prazer tê-los por perto”, conta a professora de artes, Walkiria Rosana de Assis.



“Quero saber mais, aprender a deficiência de cada estudante. O legal é que quando chego à porta do projeto a primeira coisa que eles fazem é abrir os braços para me receber. Esta sensação é inexplicável e é emocionante o carinho que eles sentem pela gente”. (Walkiria Rosana de Assis)

Há 24 anos como professora da rede estadual, esta é a primeira experiência com crianças com deficiência. O contato com os alunos despertou na docente o interesse por novos cursos.

“A inclusão dos alunos com Síndrome de Down já é realidade há muito tempo. Mas desta vez quem está tendo a oportunidade de aprender como esses alunos são os nossos professores e equipe. Eles nos possibilitam a promoção de um relacionamento efetivo entre estudantes e docentes, dando sentido especial à educação, que consiste em amor e respeitar uns aos outros”

Cristiane Cida Marinho Pinto • Coordenadora do Lugar ao Sol



Projeto Lugar ao Sol é referência para inclusão de crianças com Síndrome de Down

Sorrisos inocentes iluminam as faces dos professores e alunos. As atividades esportivas e culturais do Projeto Lugar ao Sol, que atende crianças com deficiência, em Itanhaém, atraem pessoas de outras cidades e comprovam que é possível promover a inclusão. No Dia Internacional da Pessoa com Síndrome de Down, os estudantes são protagonistas de grandes histórias de superação.

A advogada Marisa Glowasky é mãe da aluna Marina Glowasky Tanaka, de 12 anos, que possui Síndrome de Down. Há algumas semanas, a família saiu de Porto Velho, em Rondônia, e fixou residência na Cidade após ver na internet uma reportagem sobre a realidade do Município de oferecer educação inclusiva nas escolas e projetos educacionais no contraturno escolar.

“Descobri que a Cidade oferecia educação inclusiva e logo vim me certificar se os serviços disponíveis no Município eram verdadeiros. Tive uma surpresa maravilhosa ao conhecer os funcionários do projeto e da escola onde a minha filha iria estudar. Fiquei encantada”.



Hoje, Marina cursa o 4º ano da E.M. Leonor de Mendes Barros II. Quando não está na unidade, o Lugar ao Sol é o seu ambiente de aprendizagem e interação social. Lá, ela encontra professores e se aventura nas principais modalidades disponíveis no espaço, como aulas de vôlei, basquete, handebol, voleibol, bocha, artesanato, dança e ginástica.

De Porto Velho a Itanhaém, a família viajou 3.100 km. O objetivo era buscar um ambiente novo para recomeçar. A mãe diz que a filha foi muito bem recebida. “O difícil agora é sair do Lugar ao Sol. Todos os dias ela quer ir ao projeto”.

Seu medo era que a menina não se adaptasse ao ambiente, mas assim que puseram os pés no espaço, o sonho se tornou realidade. “Antes de chegar a Itanhaém, ela era introvertida e estava com sérios problemas emocionais. Hoje a Marina está feliz e segura, por isso tenho certeza que permaneceremos aqui por muitos anos”, conclui Marisa, emocionada.

Atualmente, o projeto atende 149 alunos matriculados na rede municipal de ensino. Uma equipe composta por professores de educação física, educação artística, instrutor educacional e cultural, estagiários, inspetores, auxiliar e oficial escolar está por trás do trabalho realizado aos alunos. Isso sem contar com o acompanhamento da equipe multidisciplinar formado por assistente social, fisioterapeuta, fonoaudióloga e psicóloga.





Prefeitura divulga classificação final do processo seletivo de intérprete alfabetizador de libras



EDUCAÇÃO ■ A contratação será por tempo determinado e o salário é de R\$ 1.549,00, sendo que a jornada é de 30 horas semanais

Os candidatos que concorreram ao cargo de intérprete alfabetizador de libras da Prefeitura de Itanhaém já podem consultar a lista de classificação final que está disponível no site da Prefeitura de Itanhaém e publicado nesta edição do Boletim Oficial do Município nº 228, ao lado.

As provas foram realizadas no dia 10 de março. Foram oferecidas sete vagas para o salário de R\$ 1.549,00, sendo que a jornada é de 30 horas semanais. A contratação será por tempo determinado. De acordo com o edital, em caso de empate terá preferência para contratação o candidato que tiver idade superior a 60 anos, até o último dia das inscrições; maior idade inferior a 60 anos, até o último dia das inscrições e quem possuir o maior número de filhos e/ou dependentes menores de 18 anos.

SECRETARIA DE EDUCAÇÃO, CULTURA E ESPORTES PROCESSO SELETIVO N.º 04/2013.

A PREFEITURA MUNICIPAL DE ITANHAÉM, por sua SECRETARIA DE EDUCAÇÃO, CULTURA E ESPORTES, torna público as Notas da Prova Objetiva, em ordem alfabética, para a função de Intérprete de Libras, nos termos do Edital n.º 02/2013.

N.º DE ORDEM	NOME	DATA DE NASCIMENTO	N.º DE FILHOS MENORES DE 18 ANOS	NOTAS DA PROVA OBJETIVA
1	ADRIANA CICERA XISTO PAPA	16/11/1973	1	7,5
2	ANDERSON ORTIZ CONDE MAURICIO	07/11/1986	-	6,5
3	ARETUZA MIDORY TUZUKI	27/11/1977	1	8,0
4	CAMILA MARTINS DE ALMEIDA	09/11/1987	-	7,5
5	CRISTIANE CICERA DE ASSIS	26/06/1972	2	7,5
6	DEISE DE SOUSA LIMA	27/03/1978	-	7,0
7	INALDO PEREIRA DA CRUZ	28/01/1967	1	5,0
8	IVETE DOS SANTOS	12/01/1962	-	3,0
9	JUCELIA RODRIGUES DE PAULA ROCHA	26/09/1974	3	7,5
10	KAREN DE LIMA CARDOZO SOUZA	26/03/1985	-	5,0
11	KATIA RODRIGUES DE SOUZA	10/02/1978	2	7,0
12	MARILICE SOARES DE ALMEIDA	22/09/1976	2	7,0
13	NEIVA APARECIDA DOS SANTOS BUSO	11/08/1958	-	5,0
14	REGIANE GONÇALVES DE OLIVEIRA	12/01/1990	-	8,0
15	SANDRA CRISTINA SOARES	11/10/1976	1	6,5
16	SOLANGE SANTOS BARROS	07/09/1962	-	6,5
17	SUZI ELLEN LOPES BARROSO	16/03/1989	-	7,5

Itanhaém, 13 de março de 2013.
Roseli Paquier Bertoli dos Santos
Diretora do Departamento de Administração Escolar

A PREFEITURA MUNICIPAL DE ITANHAÉM, por sua SECRETARIA DE EDUCAÇÃO, CULTURA E ESPORTES, após o período de interposição de recursos, torna público a Classificação Final, para a função de Intérprete de Libras, nos termos do Edital n.º 02/2013.

N.º DE ORDEM	NOME	DATA DE NASCIMENTO	N.º DE FILHOS MENORES DE 18 ANOS	NOTAS DA PROVA OBJETIVA
1	ARETUZA MIDORY TUZUKI	27/11/1977	1	8,0
2	REGIANE GONÇALVES DE OLIVEIRA	12/01/1990	-	8,0
3	CRISTIANE CICERA DE ASSIS	26/06/1972	2	7,5
4	ADRIANA CICERA XISTO PAPA	16/11/1973	1	7,5
5	JUCELIA RODRIGUES DE PAULA ROCHA	26/09/1974	3	7,5
6	CAMILA MARTINS DE ALMEIDA	09/11/1987	-	7,5
7	SUZI ELLEN LOPES BARROSO	16/03/1989	-	7,5
8	MARILICE SOARES DE ALMEIDA	22/09/1976	2	7,0
9	KATIA RODRIGUES DE SOUZA	10/02/1978	2	7,0
10	DEISE DE SOUSA LIMA	27/03/1978	-	7,0
11	SOLANGE SANTOS BARROS	07/09/1962	-	6,5
12	SANDRA CRISTINA SOARES	11/10/1976	1	6,5
13	ANDERSON ORTIZ CONDE MAURICIO	07/11/1986	-	6,5
14	NEIVA APARECIDA DOS SANTOS BUSO	11/08/1958	-	5,0
15	INALDO PEREIRA DA CRUZ	28/01/1967	1	5,0
16	KAREN DE LIMA CARDOZO SOUZA	26/03/1985	-	5,0
17	IVETE DOS SANTOS	12/01/1962	-	3,0

Itanhaém, 15 de março de 2013.
Roseli Paquier Bertoli dos Santos
Diretora do Departamento de Administração Escolar



SECRETARIA DE HABITAÇÃO E DESENVOLVIMENTO SOCIAL

COMUNICADO BOLSA FAMÍLIA
PRORROGADO PRAZO DA REVISÃO CADASTRAL 2012

Famílias poderão atualizar seus cadastros até 28 de março de 2013. Tendo em vista o processo de transição da gestão municipal e considerando as dificuldades para aquisição das senhas do Cadastro Único e Sistema de Gestão do Programa Bolsa Família (SIGPBF), bem como a instabilidade da Versão 7 do Cadastro Único, o Ministério do Desenvolvimento Social e Combate à Fome (MDS) prorrogou o prazo de revisão dos cadastros das famílias beneficiárias do Programa Bolsa Família para 28 de março. Após essa data as famílias que ainda não atualizaram suas informações cadastrais terão o benefício cancelado. **IMPORTANTE** - A atualização cadastral é um dos requisitos para que a família seja habilitada ao Programa Bolsa Família. Mesmo dentro dos critérios de elegibilidade (habilitado), a família que estiver com os dados cadastrais desatualizados há mais de dois anos não será incluída no Programa. Os beneficiários deverão procurar os Cras ou Paas mais próximos da sua residência. **Gaiivota:** Av. Fláclides Ferreira, 775 - Tel: 3429-2903 **Sabaúna:** Estrada Gentil Perez, 1598 - Tel: 3427-2771 **Suarão:** Av. Avanhandava, 438 - Tel: 3427-3286 **Oásis:** Rua José Batista Campos, 1572 - Tel: 3427-7660 **Segue relação de beneficiários bloqueados:**

NIS	NOME
16156194410	ADALIA MARIA FERREIRA
21238919334	ADRIANA DEFENSORA GODOI
21216794962	ADRIANA SOARES DE ARAUJO
12479680888	ALESSANDRA DA SILVA SANTOS
20699911308	ALESSANDRA PEREIRA DOS SANTOS FERREIRA
12993362854	AMARA LUZIA BEZERRA DOS SANTOS
20393514298	ANA CLAUDIA LOPES SOARES
13180339895	ANA FLAVIA DA SILVA
12422595563	ANA LUCIA DA SILVA
16000069775	ANA MARIA DA SILVA PAIXAO
21240639947	ANA PEREIRA DE OLIVWEIRA
16149824323	ANDRESSA ALVES DE ALMEIDA
20445943240	APARECIDA BASILIO
16011070699	AURENICE ROSA PEREIRA
16150468500	BENVINDA GOMES FERREIRA SANTOS
21241921816	BERNADETE IRACIDE ESPINDULA
20490805749	BIANCA RODRIGUES
20712937530	CARINA PEREIRA LIMA
12059396370	CARLA ISABEL GONCALVES FIGUEIREDO
16513203563	CARMELA DO MONTE SERRAT PESCUMA NEVES
16455002602	CARMEN LUCIA DA SILVA
13694548857	CASSIANA APARECIDA PINTO MATIAS
16636670429	CECILIA ADELIA MANESKI FIDELLI
16629847416	CELIA REGINA COSTA DA CRUZ
16629224249	CENILDE BENTO DA SILVA
16629848390	CILENE ALMEIDA ABRAHAO PEREIRA
16527093986	CINTIA ADRIANA DE ALMEIDA
16510605067	CLAUDETE APARECIDA DE GOES
20145876289	CLAUDINEIA RAMOS CORDEIRO
16456231699	CLAUDINELIA OLIVEIRA E SILVA
10554834968	CLAUDIO DE FREITAS SEVERINO
16517031384	CLEONICE ROSA DE JESUS
16361132626	CREMILDA PEREIRA BATISTS
16361136060	CREUSA DOS SANTOS DE OLIVEIRA
10790545672	CREUZA GRACA DA SILVA
20981301473	CRISTINA APARECIDA DOS SANTOS
12393605004	DALVA NATALIA DO NASCIMENTO
21243165083	DANIELA SANTOS VICENTE LUZIARIO
21216453634	DANIELA SOARES GONCALVES
21204040887	DENISE APARECIDA PEDROSO DOS SANTOS
12298235734	DILMA FERREIRA DE LIMA
16153337784	DINA VITALINO
21221783213	DINETE DOMINGUES DE SOUZA
10386432713	DOROTI GALVANI
21220159567	EDENILVA BATISTA SILVA
16155172235	EDILENE GOMES VIANA
21204107671	EDVANDA PEREIRA GONCALVES
21212388552	EFIGENIA ZACARIAS NASCIMENTOS
21240954613	ELIANA ALVES DE OLIVEIRA SIMOES
21002139939	ELIANA SANTANA DOS SANTOS
21204143031	ELIANE BONIFACIO RITA
20130770501	ELISA DA SILVA DE PAULO

Beneficiários do Bolsa Família devem atualizar cadastro até o dia 28



ASSISTÊNCIA ■ As famílias devem comparecer nos CRAS ou PAAS mais próximos de sua residência

Já está disponível a lista de cadastrados do Programa Bolsa Família que estão com o benefício bloqueado em virtude da falta de atualização cadastral está disponível no site da Prefeitura de Itanhaém e publicado nesta edição do Boletim Oficial do Município nº 228, nas páginas 15 a 17.

As famílias devem comparecer até o dia 28 nos Centros de Referência da Assistência Social (CRAS) ou nos Postos de Atendimento e Assistência Social (PAAS) mais próximo de sua residência, das 8 às 17 horas, para procurar seu nome na lista e fazer o agendamento. Após esta data as famílias que ainda não atualizaram suas informações cadastrais terão o benefício cancelado.

O Ministério do Desenvolvimento Social e Combate à Fome prorrogou o prazo de revisão dos cadastros por conta do processo de transição da gestão municipal e considerando as dificuldades para aquisição das senhas do Cadastro Único e Sistema de

Gestão do Programa Bolsa Família (SIGPBF), bem como a instabilidade da Versão 7 do Cadastro Único. O registro é uma das exigências do benefício e o responsável familiar deve apresentar os seguintes documentos próprios: CPF, título de eleitor e comprovante de residência atualizado. No caso das crianças que são dependentes do beneficiário, é necessário levar qualquer documento e declaração escolar.

BENEFÍCIO LIBERADO – Também é possível consultar a lista de famílias que estão com o benefício liberado, porém não sacam há mais de três meses. Após a sexta parcela paga e não sacada, o benefício será cancelado por ausência de saque.

■ CONFIRA OS ENDEREÇOS E TELEFONES

PAAS:	Avenida Fláclides Ferreira, 775 Balneário Gaiivota – Telefone: 3429-2903
CRAS:	Rua José Batista Campos, 1.572 Oásis – Telefone: 3427-7660
	Avenida Cabuçu, 100 Vila Jacy – Telefone: 3427-3286



13230175858	ELISANGELA SILVA DE OLIVEIRA
12772828931	EVERTON SOARES DOS SANTOS
20145881541	EXPEDITA MOREIRA FERREIRA
16187724039	FRANCISCA RODRIGUES DA SILVA
16284389168	GEISA FARIAS SANTOS
16177077383	GIRLENE DE JESUS SILVA
20168817513	GISLAINE DE ARAUJO
16281235607	GIVANILDA VIDAL DE MORAES
16305469610	GIZELIA BARBOSA DE ANDRADE
20713296245	IRACEMA MENDES GONZALES
16307148927	ISMENIA CELIA PEDROSO TERRINHA
20676869615	JANAINA BATISTA GUILHERMINO
20713295060	JANETE RIBEIRO DE LARA
16332875373	JOSEFA DOS SANTOS
16277949528	JOSEFA LEDA SANTANA DA SILVA
16340454098	JOSEFA RODRIGUES DOS SANTOS
21015604910	JULIANA FRANCA LOPES
12694483897	JULIO RODRIGO DOS SANTOS
12426627338	KATIA MARIA DE LIMA DA SILVA
16514359222	KEILA DE JESUS SOUZA
12423133350	LEONES VIEIRA DE SOUSA
16513769850	LILIANE MADALENA DOS SANTOS
20699924582	LUCIA MARIA DA SILVA
16353443073	LUCIENE MARIA DA CONCEICAO
16508556097	LUZIA PEREIRA DOS SANTOS
16455017693	MAIJANE RODRIGUES DA CONCEICAO SANTOS
21002596590	MARGARIDA ALVES DOS SANTOS
16516352837	MARIA APARECIDA DE OLIVEIRA SANTOS
16481680639	MARIA APARECIDA DOS SANTOS
20713294099	MARIA APARECIDA QUEIROZ NOE
16454636586	MARIA BISPO LEITE
16487301400	MARIA CLADETE DA SILVA ROSA
16455021259	MARIA CRISTINA LEAL
20386676237	MARIA DE FATIMA NUNES RODRIGUES DA SIL
16443369697	MARIA JOSE ALVES DOS SANTOS
16362632096	MARIA JOSE DOS SANTOS PAZ DE ARAUJO
20064859457	MARIA LUCINEIDE DA SILVA
21002143677	MARIA LUIZA RODRIGUES
20712943794	MARIA LUZINETE LIMA PEREIRA
16479869061	MARIA PATRICIA DA SILVA
16456800766	MARINALVA BARBOSA DE ABREU
12289767702	MARINALVA DE SOUZA
16454217494	MARINALVA GONCALVES DA SILVA
16503687045	MARISA LOURDES BARBOSA LOPES
16492128827	MARIZETE SOARES DE ARAUJO
16460038083	MEIRE VANIA ALVES SANTOS
16455106211	MICHELE MARIANA DE JESUS SOUZA
13374688771	MICHELE MACENA PEREIRA
12440035167	MONICA TELLES TEIXEIRA
12371858082	NADIR ADRIANO DA SILVA
16685256827	NATIVA FERREIRA DOS SANTOS
16689821782	NEUSA BRAGA DA SILVA
16640582687	NILCE APARECIDA DE RAMOS
16535831273	NILDA PEREIRA DA SILVA
12444453451	NILZA JACINTO
12415378935	NIVIA BATISTA DE ARAUJO
16631597235	NIVIA MARIA GONCALVES

20699921532	ODACI DA SILVA
16683748110	OSANA PIOVESAN
10879089498	QUITERIA LEONCIO DA SILVA
12713084816	REGIANE FERREIRA SALES
12137090742	RENILDA GUIMARAES DE SOUZA
20393505256	RITA BARBOSA LEITE
10847826292	RITA DE LIMA SILVA
12397848173	RONALDO APARECIDO DE LIRA
16630958498	ROSA GOMES DA SILVA
16634333530	ROSANA COUTO DOS SANTOS
16630246676	ROSANA DO NASCIMENTO
16660874764	ROSANGELA DIAS FAGUNDES
20393510381	ROSILDA DE FREITAS GOMES
12499371155	ROSIMARE DOS SANTOS
16662394468	RUBIA DA SILVA DE ARAUJO
16631578966	RUTE DOS SANTOS SILVA BOTELHO
12171447429	SAMARA LUCIANA DE ARAUJO
16648316870	SANDRA CLEIA GOMES MARINHO
12325082735	SANDRA ELIANE MENDES
12201051390	SANDRA REGINA AMARAL LOPES
16673626969	SANDRA REGINA LOMBARDI
20386678515	SEBASTIANA GENITA DE FREITAS MARTINS
20138540114	SILVANA LIMA MACHADO
16689924352	SONIA MARIA DE OLIVEIRA
12399632801	SONILEIDE FEITOSA BEZERRA
10730985242	SUELI COSTA
10890102713	TEREZA MOREIRA DE ALMEIDA
12698053773	VALDENISE IRACI DE SOUZA
10424608461	VALDIR WICH CEZARE
10887496412	VALERIA APARECIDA LOPES
16596626173	VANIA RAMOS ALVES RIBEIRO
16657511087	VANUSA SOUZA PEDRAO
20428323426	VERA LUCIA CALDEIRA ALVES
16616170374	VERA LUCIA DA SILVA SANTOS
16665618049	VERA LUCIA LAURENTINA DA SILVA
16689966934	VERALUCIA JOSEFA DO ESPIRITO SANTO
20712935880	VIVIANE BONIFACIO GALVAO
20699923276	ZENILDA MARIA CORDEIRO DA COSTA

Marcos Vinicius
Assessor de Gabinete II - Responsável pelo Programa Bolsa Família

COMUNICADO BOLSA FAMÍLIA
RELAÇÃO DE BENEFICIÁRIOS DO PROGRAMA BOLSA que estão com o benefício liberado e que não sacaram há mais de três meses. Alguns estão bloqueados, pois já estão com a 6ª parcela paga e não sacada. Informamos que após a sexta parcela paga e não sacada o benefício será cancelado por reiterada ausência de saque.

Deverão procurar o CRAS ou PAAS mais próximo de sua residência.

Gaivota: Av. Fláclides Ferreira, 775 - Tel: 3429-2903

Sabaúna: Estrada Gentil Perez, 1598 - Tel: 3427-2771

Suarão: Av. Avanhandava, 438 - Tel: 3427-3286

Oásis: Rua José Batista Campos, 1572 - Tel: 3427-7660

NOME	NIS
ADRIANA CANESTRARO CORDEIRO HONORIO	12772948538
ADRIANA CRISTINA DE OLIVEIRA RIBEIRO	13069794776
ADRIANA DEFENSORA GODOI	21238919334

ADRIANA SILVA OLIVEIRA	20386677268
AGOSTINHA REIS DA CRUZ	20934533533
AIDE DE JESUS SANTOS SANTANA	13266589938
ALDA MARIA SANTOS	12410613219
ALESSANDRA LINO DA SILVA	12336037442
ALEXANDRA DA SILVA NASCIMENTO	12336085935
ALZIRA MARIA DA SILVA	21231167027
AMANDA SILVA DE ANDRADE	16153693157
ANA CALUDIA CORREIA DOS SANTOS	21252119927
ANA CAROLINA DA SILVA	20713298175
ANA LUCIA DE BRITO	12426873002
ANA LUCIA DE OLIVEIRA DIAS	16004376486
ANA LUISA GOMES FIGUEIREDO	20138539779
ANA PAULA BARTU	12210660914
ANA PAULA COSTA DE FREITAS	21210413061
ANACILIA MARIA DE SOUZA ALMEIDA	17070604147
ANAILDE LUCAS DOS SANTOS LOBATO	16000076801
ANDREA DAMIANA DA COSTA SILVA	16115357579
ANDREA JESUS DO NASCIMENTO	16154660937
ANDREIA FERNANDES DA SILVA	16153694161
ANDRELINA DA SILVA LIMA	16156921614
ANDRESSA MORAES DE ALMEIDA	20486579810
ANDREZA MARCOLINO DA SILVA	13283269814
ANDREZA PESTANA SILVA	13290282855
ANGELA MARIA CIPRIANO	16152907080
ANGELICA DOS SANTOS	20486188994
ANTONIA DIAS DA ROCHA CASTELO BRANCO	12039087437
ANTONIA PAULO COELHO	12467482105
ANTONIO CARLOS MARQUES ISRAEL	20734600903
APARECIDA CETRINI	16121860678
APARECIDA DOS SANTOS DO NASCIMENTO	16006382084
ASSUERIO MORAIS DA SILVA	12407907509
BENEDITA PEREIRA DE AGUIAR	12276014964
CANDELARIA DE FATIMA LEMES	16250479512
CARMEM TEREZINHA GODINHO RODRIGUES	10808455653
CECILIA DE MORAES NUNES	16626997549
CELIA RODRIGUES RIBEIRO	10802610991
CIBELE AP. PENINQUE DOS SANTOS LIMA	16694662484
CICERA GILVANE HELENA DA CONCEICAO	16528736139
CINTIA FARIAS NUNES MARCONDES	13079196774
CLARICE FERREIRA LISBOA MOREIRA	12526192813
CLAUDIA APARECIDA DOS SANTOS	16181615971
CLAUDIA CONCEICAO NOGUEIRA	16188225109
CLAUDIA ELISIA DA SILVA FELICIANO	16178982810
CLAUDIO DE FREITAS SEVERINO	10554834968
CLEIDE DE LOURDES GOMES	22806962659
CLEONICE APARECIDA DE ANDRADE ROCHA	16187645686
CLEONICE DA SILVA SANTOS	16455689640
CRISTIANE APARECIDA PIRES DE FREITAS	20699909796
CRISTINA APARECIDA PERES	16360678358
CRISTINA DOS SANTOS TIMOTEO	16456427291
CRISTINA MARIA DOS SANTOS	16362439253
DALIENE SOUSA SILVA	13117778933
DANIELA SANTOS VICENTE LUZIARIO	21243165083
DEISE DOREA SANTOS	21202804030
DELAIR ROSA GONCALVES DE MOURA	21249493414
DIJANIRA DA SILVA DOS SANTOS	20145863446



flickr



flickr.com/governomunicipaldeitanhaem

**VEJA MAIS FOTOS
E FAÇA DOWNLOAD
DAS IMAGENS
EM ALTA DEFINIÇÃO**



DILZA BARBOSA	10671813452
DIONE VERA DOS SANTOS	21252099675
DONIZETE MARIA DE OLIVEIRA	16154939540
DOROTILDE SANTIAGO CUSTODIO	12324583072
EDELZUITA SANTOS SILVA CRUZ	12748643935
EDNA ARAUJO LUZIA	21002145238
EDNA ENEAS DE OLIVEIRA	12172610277
EDSON ALVES DE ARAUJO	20638065156
ELAINE APARECIDA BATISTA	12869362937
ELAINE MACEDO DOS SANTOS	20699911529
ELENICE GOIS DOS SANTOS	10848885314
ELIANE CRISTINA PONTES	16163949596
ELIANE DAS GRACAS ROSA DA SILVA	16149848842
ELIANE HELENA SILVA	16150208207
ELIANE PEREIRA DA SILVA SANTOS	12332939735
ELIENE ALVES SILVA	16005958659
ELIZABETH APARECIDA DOS SANTOS	16016600610
ELIZETE PEREIRA DA SILVA	12105230514
ERCILIA GUILHERMINA DA SILVA COSTA ALMEIDA	16152520755
EVA SOUZA SANTOS	16168391844
EXPEDITA LIMA DOS SANTOS	16006603765
EXPEDITA MOREIRA FERREIRA	20145881541
FABIANA AZEVEDO COSTA DE MORAES	21250831786
FABIANE VALENTIM DA SILVA	16251977575
FERNANDA DA CONCEICAO SILVA	21024438548
FERNANDA DA SILVA SANTOS	13442740893
FLAVIA APARECIDA PAULINO	16973004009
FLAVIA SANTOS MARQUES	12450443810
FRANCISCA ANTONIA DA SILVA	16280463061
FRANCISCA CARDOSO DAMASCENO TRINDADE	16062937371
GABRIELA GOMES DA SILVA	20393508875
GEANE SANTANA DE JESUS	20699924515
GELSON DOS SANTOS	16068056407
GENECY MARIA DE JESUS	10801249322
GERALDO LUIZ FERREIRA	10388273248
GIANCARLO IADELUCA	10774458647
GILBERTO PEREIRA DE SOUZA	10799302055
GILDETE ROQUE GONCALVES	16191317744
GINALDO TRINDADE DA SILVA	16256886837
GISSANDRA CRISTINA DE MENEZES BARIZON	16280671993
HEBER RODRIGUES DE OLIVEIRA	20386663615
HELENA ALVES DOS SANTOS	20386667963
HELENA PEREIRA DA CONCEICAO SILVA	16155184802
IARA GOMES DA SILVA	20393508867
IARA MARQUES DE OLIVEIRA	16277935152
IDELZINA MARIA SAUBIER FERREIRA	22007141352
ILDA MOTA SANTOS CHAGAS	16178534680
ILDA MOTA SANTOS CHAGAS	16178534680
IONE XAVIER FLORINDO	12651524818
IRIA MICHELLY OLIVEIRA COSTA	13394390727
ISABEL CRISTIANE PEREIRA DE JESUS	16277200373
IVANILDE LEMOS DOS SANTOS	20145863799
IVETE EPIFANIO	12096608343
IZABEL ALCANTARA DO NASCIMENTO SILVA	18077763419
IZABEL ANSELMO DE CAMARGO	12432859970
JANAINA ROCHA SIQUEIRA	12432860081
JANETE RODRIGUES	16262986988
JOANA D ARC BATISTA DE MELO	12498706366
JOANA DA SILVA CARVALHO	16308470059
JOICE RIBEIRO	16280518370
JOSE ERNESTO DOS SANTOS	12009842792
JOSEFA DA SILVA COSTA	16220157096
JOSEFA DIVANETE DA CONCEICAO DUARTE	16278149126
JOSEFA GONCALVES DA SILVA	16281566956
JOSEFA RODRIGUES DOS SANTOS	16340454098
JOSELITA PEREIRA	12387922060
JULIANA APARECIDA GOMES DA SILVA	20392608140
JULIETE DA SILVA SANTOS	20486597266
JULLYANA ANGELIKA DOS SANTOS SILVA	20600921519
JUSCELIA FERREIRA DE OLIVEIRA	12086107740
KAREN MARTINS PINTO DA SILVA	12193422186
KARIN CRISTHINA SILVA ENTHOLZER	20145989423
KATIA ALVES CHAVES	13747360938
KELLEN CRISTINA DOS SANTOS	12677673896
KELLY PRISCILA TEIXEIRA	13291430939
LAURITA DA SILVA	12045631488

LEA ROSA TOBIAS DA SILVA	16493057419
LEALDI DOS SANTOS	12029373534
LEDIANE GONCALVES DOS SANTOS	16460736457
LEONISIA PEREIRA DA SILVA	10074880907
LIDIANE SOUZA DE BRITO	20386662228
LILIAN ANTUNES BARBOSA	22806681072
LILIAN PRADO DE CASTRO	21002144665
LINDALVA MARIA DA CONCEICAO	12082790624
LUANA TRINDADE DA COSTA	16455349203
LUCETIMA MARIA DE CASTRO	20613126674
LUCIA MARIA PRADO	12302421800
LUCIA MARTINS BISPO CHAVES	21002598852
LUCIANA APARECIDA RIBEIRO	12383152937
LUCIANA FATIMA DA SILVA	20699912355
LUCIANA MONDONI	12526009466
LUCIDALVA VIANA DOS SANTOS	20712938405
LUCILENE LUCIO DE OLIVEIRA	16451651207
LUCINEIDE DA SILVA DO NASCIMENTO	20607086267
LUIZ CARLOS DE SOUZA	20145865147
LUSILENE DE ANDRADE DE MELO SILVA	16504288128
LUZINETE REIS DOS SANTOS	20919758260
MAGDA APARECIDA BRASILIO	16481278229
MANUELITA DA SILVA ARRUDA	17037768837
MARA CARLA DA COSTA	12596270813
MARCIA PASSOS DE ALMEIDA	12391715112
MARCO AURELIO GOMES	12473288692
MARGARIDA MARIA DOS SANTOS	10864253858
MARIA ALDA GUIMARAES ALMEIDA	12296991310
MARIA APARECIDA DOS SANTOS	16356369680
MARIA APARECIDA ELIAS DOS SANTOS	16362709838
MARIA CLADETE DA SILVA ROSA	16487301400
MARIA CLEIDE RODRIGUES	16356362244
MARIA DAS DORES CONCEICAO DA SILVA ALVES	16360833191
MARIA DAS GRACAS CONCEICAO SILVA OLIVEIRA	16455024959
MARIA DE FATIMA DA SILVA	12464717624
MARIA DE FATIMA PEREIRA	16501705208
MARIA DO CARMO FERNANDES SIQUEIRA	20145993838
MARIA DO CARMO SANTIAGO OLIVEIRA	12168601668
MARIA DO SOCORRO FERNANDES	16356271214
MARIA ELIEUZA DO CARMO	12520426340
MARIA EUDENICE SANTANA DE MELO ALMEIDA	16451653811
MARIA EUGENIA DA ENCARNACAO DE ARAUJO	16454632319
MARIA FATIMA DA SILVA FREITAS	12373526028
MARIA GORETI DOS SANTOS FONSECA	18004054922
MARIA HELENA PEREIRA	16361888054
MARIA JEANICE DE MORAIS	12457069418
MARIA JOSE DA CONCEICAO	20676869526
MARIA JOSE DA SILVA SANTOS	16075439774
MARIA JOSE DE JESUS SANTOS	20676871539
MARIA LUCIA TEIXEIRA DE OLIVEIRA LEAL	16498894017
MARIA LUISA CELESTINA ALEXANDRINO	10829109614
MARIA LUIZA DE JESUS SANTOS GONCALVES	12005672345
MARIA MARLENE DA SILVA	20138538144
MARIA ROSA DA SILVA	12293594655
MARIA ROSA MENEZES DOS SANTOS	16454214703
MARIA ROSA OLIVEIRA	16509403138
MARIA SEVERINA DA SILVA LOPES	16457936440
MARIA SILVANA DA SILVA	16367090690
MARIA SOCORRO NOGUEIRA	12166390503
MARIA VALDELINA BARBOSA	12345112990
MARIA VALERIA LOUREIRO MORATO	13065863811
MARILANE FELIX DE OLIVEIRA	13394538775
MARILUSA BISPO DA SILVA	16454217311
MARINES GONCALVES DE SOUZA	12442324522
MARLENE ANDRADE DE SOUZA	12847679938
MARLENE DA SILVA FRANCA	16513115729
MARLI ALVES PEREIRA	12240736552
MARLI APARECIDA BARBOSA SILVA	20372352434
MARLI MOURA ALVES	16470679944
MERCIA REGINA SANTANA	13015264817
MILENA ROMERO	16455370962
MIRIAM DA SILVA	16528312754
MIRIAM DOS SANTOS NOGUEIRA	20138535838
MIRIAM MARTINS JACINTO SOARES	20386675753
MONICA ALVES MEQUILES FRANCISCO	12065856612
MONICA CRISTINA DA SILVA	12284077198

MONICA RODRIGUES MUNIZ	13022729935
MONIQUE CRISTINA DIAS	16679127360
NADIR APARECIDA ANDRADE	13006657933
NEIDE CECILIA DIAS	12400267997
NEIVA APARECIDA DA SILVA	16655177090
NEUSA DE FATIMA PEREIRA DE SOUZA	16650557979
NEUSA JESUINA GURIAN	23615152065
NIVALDA NUNES DE OLIVEIRA	20733433264
NOELIA MARIA DOS SANTOS	16535836917
NOEME COELHO DA COSTA	20145997027
ODETE GUEDES DOS SANTOS	21024833625
ODETE MARIA DA CONCEICAO	10877016167
ODETELENE ALVES LIMA	12323271395
PATRICIA DE LIMA SILVA	20490806796
PATRICIA DOS REIS SANTOS	20646262461
PATRICIA DOS SANTOS TOBIAS	13351535812
PATRICIA MARIA DOS SANTOS	20981301481
PEDRO FERREIRA DE LIMA	12051881938
PERLA RODRIGUES DA SILVA	12470505269
PRISCILA APARECIDA DE JESUS	16627550114
RAQUEL MOREIRA DA SILVA SOUZA	16531301814
REGINA SANTANA DA COSTA	12298052567
RENATA SANTOS DE SOUSA	13240637811
ROBERTA DOS SANTOS MATEUS	12616609772
ROSALINA APARECIDA DOS SANTOS	20386672045
ROSALINA DOS SANTOS MARCOLINO	16630958579
ROSAMARY DIAS DOS SANTOS	20145996926
ROSANA APARECIDA DE OLIVEIRA	16630958951
ROSANGELA ADAO	12358893422
ROSANGELA CANDIDO DA SILVA	20387657252
ROSANGELA FERNANDES DA SILVA SANTOS	12570169813
ROSELI ALEXANDRE TRINDADE	16535998216
ROSELI ALVES RODRIGUES	17048921895
ROSELI SILVANA POCO	12657175851
SAFIRA BARREIRO NUNES	16634769762
SAMARA DA PENHA HERRERA	12364717460
SANDRA APARECIDA DE JESUS SILVA	16592495260
SANDRA DE CAMARGO GALVAO	20677505722
SANDRA MARIA DOS SANTOS	12275921674
SANDRA REGINA BARBOSA	13187224856
SANDRA REGINA DE ALMEIDA GOMES	12328585517
SANDRA VIEIRA DOS SANTOS	13571337815
SEBASTIAO ADELINO RIBEIRO	10779086373
SELMA APARECIDO SOARES DOS REIS SANTANA	16533691222
SELMA FRANCISCA DE SOUZA	16597585950
SERAFINA LEONOR DOS REIS	10628739742
SHERON MARA DOS SANATOS	23600253936
SHIRLEI GOMES SIQUEIRA	13421188776
SIDJA SILVA DOS SANTOS	12505871185
SILENE CRISTINA FRIZZA	10748463000
SILVANIA PINHEIRO MESQUITA	12555199472
SIMONE JESUS DOS SANTOS	16626998537
SIMONE VIEIRA DOS ANJOS	16630964714
SIONEIDE DOS SANTOS MAESTRE	12533091148
SOLANGE VASCONCELOS INACIO CAVALCANTI	12422775464
SOLANGE VIEIRA DOS SANTOS	12421886629
SUELI MARCOLINO DA SILVA	16655974314
SUELY BUENO AMARAL	10416916209
TAMIRRES ALBINO DA SILVA	20039778961
TATIANE MARIA DA SILVA	13025346859
THAIS DOS SANTOS RODRIGUES	20114878093
VALDECIR CONCEICAO DE PAULA	12185192665
VALDENICE ALMEIDA DOS SANTOS	12627619049
VALDENICE MARIA DA SILVA	20727710499
VALNEIDE GONCALVES DA SILVA	16589035920
VANESSA DE OLIVEIRA BRESSAN DA SILVA	16690501540
VERA LUCIA CORREA DE SOUZA	16630646852
VILMA CELIA DE SOUZA	12525611332
VILMA DE LIMA COELHO	10759744286
VIVIAN DA SILVA PRADO	12538974838
VIVIANE BERNARDES SILVA	20316681630
VIVIANE BONIFACIO GALVAO	20712935880
ZENILDA JESUS DE OLIVEIRA MASCARENHAS	20368059272



LEIS E DECRETOS

LEI Nº 3.806, DE 13 DE MARÇO DE 2013

"Autoriza o Poder Executivo a celebrar convênio com o Serviço Nacional de Aprendizagem Industrial - SENAI, objetivando a realização do Programa Comunitário de Formação Profissional - PCFP."

MARCO AURÉLIO GOMES DOS SANTOS, Prefeito Municipal de Itanhaém, FAÇO SABER que a Câmara Municipal de Itanhaém aprovou e eu promulgo a seguinte Lei:

Art. 1º - Fica o Poder Executivo autorizado a celebrar convênio com o Serviço Nacional de Aprendizagem Industrial - SENAI, tendo por objeto a realização do Programa Comunitário de Formação Profissional - PCFP.

Parágrafo único - O convênio a que se refere o caput do presente artigo deverá obedecer à minuta anexa a esta lei.

Art. 2º - As despesas decorrentes da execução da presente lei correrão por conta de dotações próprias constantes do orçamento vigente.

Art. 3º - Esta Lei entra em vigor na data de sua publicação.

Itanhaém, em 13 de março de 2013.

MARCO AURÉLIO GOMES DOS SANTOS

Prefeito Municipal

Registrada em livro próprio. Proc. nº 955/2013.

Projeto de Lei de autoria do Executivo

Departamento Administrativo, em 13 de março de 2013.

PETERSON GONZAGA DIAS

Secretário de Administração

LEI Nº 3.807, DE 13 DE MARÇO DE 2013

"Acrescenta o art. 85-A à Lei nº 3.055, de 5 de janeiro de 2004, que dispõe sobre o Regime Jurídico dos Servidores Públicos do Município de Itanhaém."

MARCO AURÉLIO GOMES DOS SANTOS, Prefeito Municipal de Itanhaém, FAÇO SABER que a Câmara Municipal de Itanhaém aprovou e eu promulgo a seguinte Lei:

Art. 1º - A Lei nº 3.055, de 5 de janeiro de 2004, passa a vigorar acrescida do seguinte art. 85-A:

"Art. 85-A - Para amamentar o próprio filho, até a idade de (seis) meses, a servidora lactante terá direito, durante a jornada de trabalho, a 2 (dois) descansos especiais, de meia hora cada um.

Parágrafo único - O período de 6 (seis) meses poderá ser dilatado, quando a saúde do filho o exigir, a critério do médico do Serviço Especializado de Medicina e Segurança do Trabalho - SESMT." (NR)

Art. 2º - Esta Lei entrará em vigor na data de sua publicação.

Itanhaém, em 13 de março de 2013.

MARCO AURÉLIO GOMES DOS SANTOS

Prefeito Municipal

Registrada em livro próprio. Proc. nº 1.075/2013.

Projeto de Lei de autoria do Executivo

Departamento Administrativo, em 13 de março de 2013.

PETERSON GONZAGA DIAS

Secretário de Administração

LEI COMPLEMENTAR Nº 143, DE 13 DE MARÇO DE 2013

"Retifica, na lista anexa à Lei Complementar nº 136, de 29 de agosto de 2012, a alíquota do Imposto Sobre Serviços de Qualquer Natureza - ISS incidente sobre os serviços descritos no subitem 19.01."

MARCO AURÉLIO GOMES DOS SANTOS, Prefeito Municipal de Itanhaém, FAÇO SABER que a Câmara Municipal de Itanhaém aprovou e eu promulgo a seguinte Lei Complementar:

Art. 1º - A alíquota do Imposto Sobre Serviços de Qualquer Natureza - ISS incidente sobre os serviços descritos no subitem 19.01 da lista anexa à Lei Complementar nº 136, de 29 de agosto de 2012, fica retificada para 2% (dois por cento).

Art. 2º - Esta Lei Complementar entrará em vigor na data de sua publicação, retroagindo seus efeitos a 1º de janeiro de 2013.

Itanhaém, em 13 de março de 2013.

MARCO AURÉLIO GOMES DOS SANTOS

Prefeito Municipal

Registrada em livro próprio. Proc. nº 624/2013.

Projeto de Lei Complementar de autoria do Executivo.

Departamento Administrativo, em 13 de março de 2013.

PETERSON GONZAGA DIAS

Secretário de Administração

DECRETO Nº 3.096, DE 6 DE MARÇO DE 2013

"Nomeia, para o biênio 2013/2015, os membros do Conselho Municipal de Turismo." MARCO AURÉLIO GOMES DOS SANTOS, Prefeito Municipal de Itanhaém, no uso das atribuições que a lei lhe confere, e tendo em vista o disposto no artigo 4º, § 5º, da Lei nº 3.036, de 29 de outubro de 2003,

DECRETA:

Art. 1º - O Conselho Municipal de Turismo, instituído pela Lei nº 882, de 10 de dezembro de 1969, e reorganizado pela Lei nº 3.036, de 29 de outubro de 2003, será, no biênio 2013/2015, integrado pelos membros a seguir nomeados:

I - representantes do Poder Público:

titular: Luciano Santos Netto

suplente: Ricardo Marques Fernandes;

titular: Milton Saldiba Passarelli de Campos Junior

suplente: Camila Pimenta Veloso;

titular: Fábio de Souza Nascimento

suplente: José Carlos da Silva;

titular: Ivan dos Santos

suplente: Rodrigo Zanella;

titular: Rosana Filippini Bifulco Oliveira

suplente: Antonio José Lopes Faria;

titular: Silvio Cesar de Oliveira

suplente: Edvaldo Juvino dos Santos;

titular: Marcell Marques Hary

suplente: Vinicius Camba de Almeida;

II - representantes da sociedade civil:

titular: Jorge Penha da Silva

suplente: Adriano Cezar dos Santos;

Titular: Erico Pereira Corrêa

Suplente: Roberto Carlos Campos;

Titular: Walter Afonso Dias

Suplente: Renivaldo Oliveira Pereira;

Titular: Felipe Cervantes Carrico

Suplente: Roseli Raunaimar da Cunha;

Titular: Takeru Sasaki

Suplente: Marcelo Zanirato;

Titular: Wilson Carlos do Nascimento

Suplente: Ivan Alves Brandão;

Titular: André Caldas Rocha

Suplente: Renaldo Ferreira.

Art. 2º - Este Decreto entra em vigor na data de sua publicação.

Itanhaém, em 6 de março de 2013.

MARCO AURÉLIO GOMES DOS SANTOS

Prefeito Municipal

Registrado em livro próprio.

Departamento Administrativo, em 6 de março de 2013.

PETERSON GONZAGA DIAS

Secretário de Administração

EXTRATOS DE TERMOS DE CONVÊNIO

EXTRATOS DE TERMOS DE CONVÊNIO

Convênio S.E.C.E. nº 7/2013 Processo nº 1.864/2013; Convenientes: Município de Itanhaém e Associação de Basquete de Itanhaém; Objeto: transferência de recursos financeiros destinados ao desenvolvimento de programa de promoção, estímulo e incremento à prática esportiva entre crianças e adolescentes (escolinha de basquete); Valor: R\$ 72.000,00; Dotação Orçamentária: 02.08.06.27.812.0013.2061-3390.39; Vigência: a partir da data de assinatura até 31 de dezembro de 2013; Data de Assinatura: 15 de março de 2013.

Convênio S.E.C.E. nº 8/2013 Processo nº 1.865/2013; Convenientes: Município de Itanhaém e Associação de Judô Cho do Kan de Itanhaém; Objeto: transferência de recursos financeiros destinados ao desenvolvimento de programa de promoção, estímulo e incremento à prática esportiva entre crianças e adolescentes (escolinha de judô); Valor: R\$ 40.250,00; Dotação Orçamentária: 02.08.06.27.812.0013.2061-3390.39; Vigência: a partir da data de assinatura até 31 de dezembro de 2013; Data de Assinatura: 15 de março de 2013.

Convênio S.E.C.E. nº 9/2013 Processo nº 1.866/2013; Convenientes: Município de Itanhaém e Associação Esportiva Pequenos Craques de Itanhaém; Objeto: transferência de recursos financeiros destinados ao desenvolvimento de programa de promoção, estímulo e incremento à prática esportiva entre crianças e adolescentes (escolinha de futebol); Valor: R\$ 15.000,00; Dotação Orçamentária: 02.08.06.27.812.0013.2061-3390.39; Vigência: a partir da data de assinatura até 31 de dezembro de 2013; Data de Assinatura: 15 de março de 2013.

PROCESSO SELETIVO - EDITAL 004/2013

EDITAL 004/2013 - PROCESSO SELETIVO INSTRUTOR CULTURAL - 2013 - CLASSIFICAÇÃO FINAL

NOME	RG	INSTRUTOR	CLAS.
RITA DE CASSIA SILVA DOS SANTOS	42129264-7	CANTO CORAL	1
EDMILSON JOSE DE ALMEIDA	25444029-0	CANTO CORAL	2

LUIZ MARCELO BAETA DA SILVA	29731850-0	CANTO CORAL	3
ALEX SANTANA DA SILVA	27494082-6	CANTO TECNICO VOCAL	1
ADALBERTO BATISTA DA SILVA	526577447	CANTO TECNICO VOCAL	2
RAQUEL LILIA DOS REIS	32766698-5	CANTO TECNICO VOCAL	3
VANESSA APARECIDA LOPES	34895009	CORPO COREOGRAFICO	1
DAIENE ANTONIO DOS SANTOS	46608166-2	CORPO COREOGRAFICO	2
MOHAMED ALI KHALED	49706958-1	CORPO COREOGRAFICO	3
FLAVIO DENIZ VIEIRA	48418489-1	DANÇA DE RUA	1
ALEX DE MOURA CASTRO	46140509-X	DANÇA DE RUA	2
FERNANDO FERREIRA CURCIO	41416291-2	DANÇA DE RUA	3
DANILO CESAR FERREIRA	42359043-1	DANÇA DE RUA	4
GRAZIELE ARAUJO ALVES	40712501-2	DANÇA DE RUA	5
LEANDRO GARCIA DE ALMEIDA CARPA	33243014-5	DANÇA DE RUA	6
SONIA VALERIA DUTRA	6567842	DANÇA DE SALÃO	1
MARISTELA DE SOUZA LOPES	43426081-2	DANÇA DE SALÃO	2
LEANDRO ROGERIO SANTANA	34351061-3	FLAUTA DOCE	1
MARGARIDA ROSENDO	14549735-5	FLAUTA DOCE	2
CLEITON FREITAS FERREIRA	46460588-X	FLUGEL	1
SILVIO LUIZ GUIMARÃES MELLO	12620239-7	INICIAÇÃO TEATRAL	1
ROBSON GUIMARÃES DA COSTA	50534712-X	INICIAÇÃO TEATRAL	2
ELIAS DE OLIVEIRA CARVALHO	38278629-4	INICIAÇÃO TEATRAL	3
MARCIA AMANTE DE CAMPOS	21930843-3	INICIAÇÃO TEATRAL	4
FERNANDO LUCIO FERREIRA DA SILVA RINO	W237847-Q	INICIAÇÃO TEATRAL	5
ALEXANDRE ANDRADE DA SILVA	48347962-7	INICIAÇÃO TEATRAL	6
YMORIAN VILELA ZWARG	30374993-3	REGENTE DE ORQUESTRA	1
MURILLO CONSOLI MECCHI	43983513-6	REGENTE DE ORQUESTRA	2
DOUGLAS SOARES DA SILVA	32478802-2	REGENTE DE ORQUESTRA	3
JAQUELINE GOMES TEMME	33874999-8	SAXOFONE	1
VICENTE STEFANO DI PIETRO JUNIOR	16120407	TEORIA MUSICAL	1
JULIANO FERREIRA SOBREIRA	42875900-2	TEORIA MUSICAL	2
LUCAS RIBEIRO MELLO	3300874-5	TEORIA MUSICAL	3
ANDRESSA ALVES DOS ANJOS SOARES	43472901-2	TEORIA MUSICAL	4
NATHALIA DE LIMA SANTOS GONCALVES	36901319-0	TEORIA MUSICAL	5
RAQUEL MARCONDES CAVALCANTI	42283427-0	TEORIA MUSICAL	6
EDMILSON PEREIRA REIS	33929203-9	TUBA	1

Itanhaém, 12 de março de 2013.

SERGIO ALEXANDRE MENEZES

PRESIDENTE DA COMISSÃO

**SECRETARIA DE EDUCAÇÃO, CULTURA E ESPORTES
ATOS DECISÓRIOS DE ACUMULAÇÃO REMUNERADA**

ATOS DECISÓRIOS DE ACUMULAÇÃO REMUNERADA

A Secretaria de Educação, Cultura e Esportes, através da Comissão de Acúmulo de Cargos, Empregos e Funções Públicas, expede os seguintes Atos Decisórios de Acúmulos Legais:

RELAÇÃO DE ACÚMULOS LEGAIS

	NOME	RG
01	Adriana Cabral Pastori	25.441.646-9
02	Adriana da Silva Santos	20.056.282-4
03	Adriana de Oliveira Lucena	21.780.880
04	Agostinha Serradas Souza	12.604.670-0
05	Alessandra de Cassia Sorette Miodote	24.876.865-7
06	Alessandra Vianna da Conceição	20.464.103-2



07	Aline de Souza Ricardo Carreira	27.585.945-9
08	Ana Claudia de Moraes	19.297.368-X
09	Ana Cláudia de Moraes	19.297.368-X
10	Ana Lucia Pereira de Souza	21.780.824-4
11	Ana Maria Pereira Ferreira	17.513.032-2
12	André Luis Silvério Marchesini	29.729.041-1
13	Andréa Regina de Moraes	18.938.532-7
14	Andréia Regina de Moraes	18.938.532-7
15	Antonia dos Santos Silva	19.297.404-X
16	Ariadne Marta Monteiro Anbar	4.939.428
17	Barbara Miranda Policarpio	25.444.175-0
18	Carina Aparecida Belchior	30.322.694-8
19	Carolina Maria de Souza	20.822.828
20	Catharini Clara de Proença Ramos	20.111.731-9
21	Catia Silva Parreira	19.297.212
22	Chirley Aparecida da Silva	20.056.136
23	Claudia Couto Trindade	18.904.561-9
24	Claudia de Jesus Ferreira	21.431.916-7
25	Claudia Maria da Silva	19.297.241-8
26	Claudia Couto Trindade	18.904.561-9
27	Creusa Aparecida dos Santos	16.586.043
28	Dalila Alves Pizzol	10.740.839-9
29	Delziana Borges Lessa Coelho	23.031.770-4
30	Denise Aparecida da Silva Caniçais	9.916.935-6
31	Denise Cristina Oliveira da Silva	32.122.767-0
32	Denise da Silva	25.005.592-2
33	Denise Rossmann Dominiske	22.315.485-4
34	Edilza Dias de Barros	18.186.398-4
35	Edna Umbelina de Moraes	25.485.928-8
36	Edna Umbelina de Moraes	25.485.928-8
37	Ednalva Souza	23.871.641-7
38	Edivânia Xavier da Silva	15.952.284-5
39	Elaine Cristina de Jesus	18.272.949
40	Eliane Maria Ribeiro da Costa	16.250.477-9
41	Eliane Menezes Santos	20.056.243-5
42	Eliane Soares dos Santos	27.738.807-7
43	Elisângela Moran Leão Janeiro	30.715.648-5
44	Erika Patricia Vecchi	22.837.515-0
45	Fabiana Rodrigues Antiquera	23.976.994-6
46	Fabiane Jeonara Schreiner Azevedo	29.231.176-X
47	Fabiula Jeanice Schreiner	41.276.877-X
48	Fátima Braga	14.093.000
49	Gabriela Bueno Fonseca	27.004.929-0
50	Geane Lopez Piorros Boré	11.658.798-2
51	Gilda Helena da Guia Santos	17.264.272-3
52	Ingrid Taibo Riechelmann	22.546.269-2
53	Isabel dos Santos Savóia	14.945.524
54	Itailde Silva Castro Bragante	16.417.727
55	Ivanilda da Silveira Campos	14.749.994
56	Ivany dos Santos Cabral Pereira	13.885.244-3
57	Izabel Cristina Conceição Marques Massarenti	18.062.438-6
58	Janaína Viana Ribeiro dos Santos	22.837.823-0
59	José Roberto Vilela	11.568.807-9
60	Josefa de Souza Silva	23.831.902-7
61	Josileide Jeronimo	26.305.401-9
62	Karem Vidal	16.500.534

63	Katia Borges Lessa Guimarães	14.320.828-7
64	Kátia Cilene de Oliveira	18.327.669
65	Lara Arenghi Faria	27.875.506-9
66	Leandra do Carmo Costa	28.415.427-1
67	Lídia Terezinha Lorena	9.579.070-6
68	Lúcia Elisa de Oliveira	16.250.430-5
69	Luciana Aparecida de Oliveira Camargo	25.340.505-1
70	Luciana Lima de Oliveira	28.039.308-8
71	Luciane Pereira de Souza	27.004.710-4
72	Lucilene Rosa Irmão de Andrade	21.949.510-5
73	Marcia Maria da Silva	28.448.127-0
74	Maria Antonia Ruiz Mocerino	3.798.208
75	Maria Aparecida dos Santos	16.250.518-8
76	Maria Aparecida dos Santos	16.250.518-8
77	Maria Cinira Pessoto	7.804.337-3
78	Maria Isabel Sartório Santos	9.074.037
79	Maria José Vieira de Jesus	14.127.808-0
80	Maria Nazídia Batista da Silva	21.252.263-2
81	Maria Vanessa Muniz Cestari	33.928.871-1
82	Marisa Gomes Seabra Scaramucci	18.272.640-X
83	Marlene Carraro Mucsi	15.742.965-9
84	Marlete Souza de Almeida	15.952.465-9
85	Marly Rodrigues	14.907.659-9
86	Merin dos Santos Moreira Barros	33.927.602-2
87	Monica Cabral dos Santos	14.231.169-8
88	Natalia Carolina Antonio	43.279.489-X
89	Noêmia Santana Ferreira	12.866.516
90	Noêmia Santana Ferreira	12.866.516
91	Odete Aparecida dos Reis	17.513.143-0
92	Paloma Prado da Silva	45.699.732-5
93	Patricia Aparecida Mendes Afonso	23.831.537-X
94	Patricia Aparecida Mendes Afonso	23.831.537-X
95	Patricia da Silva Pimentel	22.314.454-X
96	Patricia Maria Tagliari Lopes	21.170.401-5
97	Priscila Cristi Diogo	22.989.375-2
98	Priscila de Souza Batista	28.445.579-9
99	Regiane Mara Tassarini	18.141.461-2
100	Regina Mara Tassarini	18.141.461-2
101	Regina Tavares Zechmeister	23.737.879-6
102	Renata Aparecida Barroso	29.392.039-4
103	Renata Galvão Penna	27.991.847-1
104	Rita de Cássia Rodrigues de Oliveira	10.354.360-0
105	Roberta Galvão Penna	30.181.117-9
106	Roselena Aparecida dos Passos	18.647.125-7
107	Roselene Belarmino Dias	22.315.320-5
108	Roselene Belarmino Dias	22.315.320-5
109	Roselene Pires Corbetta Barretos	22.117.686-X
110	Roseli Aparecida Vitorino	20.326.294-3
111	Roseli Delmiro da Silva Schneider	28.921.639-4
112	Rosemary Belarmino Dias	21.780.772-0
113	Rosemary de Oliveira Gonzaga	18.814.770
114	Rosemeire Araujo da Silva Clemente	14.113.150-0
115	Rosineide Barbosa da Silva	20.958.076
116	Rosineide Barbosa da Silva	20.958.076
117	Samanta Kartanas Torres	26.485.057-9
118	Silvia Aparecida Macedo Silva	20.237.243-1

119	Sonia Cristina de Oliveira Chagas	17.512.860-1
120	Tamara Priscila Pittella	29.231.174-6
121	Tania Maria de Souza	16.586.046
122	Tereza de Fatima Pires	9.185.016-2
123	Valdenice Silva França	15.291.685-4
124	Valéria Drominsk Felix	16.418.042-4
125	Vanilde da Silva	14.497.424-6
126	Vera Lucia Irene Xavier Lucio	18.646.908-1
127	Viviani Valero Michelão	15.539.381-9
128	Yara Márcia Carriel Ribeiro Pinto	15.952.446-5

Itanhaém, 11 de março de 2013
 Maria Cecília Rosas
 Maria Célia Apelian Pessoa
 Péttrya Coelho S. de Menezes

SECRETARIA DE EDUCAÇÃO, CULTURA E ESPORTES CONCURSO PÚBLICO Nº. 01/2010

EDITAL DE CONVOCAÇÃO nº 06/2013

Atribuição de aulas

A Prefeitura Municipal da Estância Balneária de Itanhaém convoca os candidatos remanescentes do Concurso Público nº. 01/2010, na função de Professor de Educação Básica III (PEB III) – disciplina História, a comparecerem dia 21/03/2013 (quinta-feira) para atribuição de classes, por tempo determinado, conforme cronograma abaixo:

Função	Nº de aulas	
Professor de Educação Básica III (PEB III) História	12 aulas	candidatos aprovados a partir do número 29 até o final da lista de classificação, retornando a partir do nº 16.

Local: Centro Municipal Tecnológico de Educação, Cultura e Esportes (CMTECE).
 Av. Condessa de Vimieiros, nº 1.131 – Centro.
 Horário: 9 horas.

Os candidatos deverão comparecer a atribuição de classes munidos do documento de identidade (RG) e do comprovante de habilitação profissional (original e cópia).

Os candidatos que tiverem classes atribuídas deverão comparecer no prazo improrrogável de 2 (dois) dias úteis, ou seja, nos dias 22/03/2013 e 25/03/2013, no Departamento de Recursos Humanos (Paço Municipal), no horário das 09h00 às 12h00 e das 13h00 às 16h00, caso contrário perderão o direito a contratação. Itanhaém, em 18 de março de 2013.

ROSELI PAQUIER BERTOLI DOS SANTOS
 Diretora Departamento de Administração Escolar

SECRETARIA DE EDUCAÇÃO, CULTURA E ESPORTES CONCURSO PÚBLICO Nº. 01/2011

EDITAL DE CONVOCAÇÃO nº 05/2013

Atribuição de aulas

A Prefeitura Municipal da Estância Balneária de Itanhaém convoca os candidatos remanescentes do Concurso Público nº. 01/2011, na função de Professor de Educação Básica III (PEB III) – disciplina Geografia, a comparecerem dia



ÁLCOOL E DROGAS NÃO COMBINAM COM JOVENS





21/03/2013 (quinta-feira) para atribuição de classes, por tempo determinado, conforme cronograma abaixo:

Função	Nº de aulas	
Professor de Educação Básica III (PEB III) Geografia	22 aulas	candidatos aprovados a partir do número 21 até o final da lista de classificação e retornado aos candidatos aprovados a partir do número 9.

Local: Centro Municipal Tecnológico de Educação, Cultura e Esportes (CMTECE). Av. Condessa de Vimieiros, nº 1.131 – Centro.

Horário: 9 horas.

Os candidatos deverão comparecer a atribuição de classes munidos do documento de identidade (RG) e do comprovante de habilitação profissional (original e cópia).

Os candidatos que tiverem classes atribuídas deverão comparecer no prazo improrrogável de 2 (dois) dias úteis, ou seja, nos dias 22/03/2013 e 25/03/2013, no Departamento de Recursos Humanos (Paço Municipal), no horário das 09h00 às 12h00 e das 13h00 às 16h00, caso contrário perderão o direito a contratação. Itanhaém, em 18 de março de 2013.

ROSELI PAQUIER BERTOLI DOS SANTOS

Diretora Departamento de Administração Escolar

EDITAL DE CONVOCAÇÃO nº 06/2013

Atribuição de aulas

A Prefeitura Municipal da Estância Balneária de Itanhaém convoca os candidatos remanescentes do Concurso Público nº 01/2011, na função de Professor de Educação Básica III (PEB III) – disciplina Ciências, a comparecerem dia 21/03/2013 (quinta-feira) para atribuição de classes, por tempo determinado, conforme cronograma abaixo:

Função	Nº de aulas	
Professor de Educação Básica III (PEB III) Ciências	41 aulas	candidatos aprovados a partir do número 10 até o final da lista de classificação.

Local: Centro Municipal Tecnológico de Educação, Cultura e Esportes (CMTECE). Av. Condessa de Vimieiros, nº 1.131 – Centro.

Horário: 9 horas.

Os candidatos deverão comparecer a atribuição de classes munidos do documento de identidade (RG) e do comprovante de habilitação profissional (original e cópia).

Os candidatos que tiverem classes atribuídas deverão comparecer no prazo improrrogável de 2 (dois) dias úteis, ou seja, nos dias 22/03/2013 e 25/03/2013, no Departamento de Recursos Humanos (Paço Municipal), no horário das 09h00 às 12h00 e das 13h00 às 16h00, caso contrário perderão o direito a contratação. Itanhaém, em 18 de março de 2013.

ROSELI PAQUIER BERTOLI DOS SANTOS

Diretora Departamento de Administração Escolar

SECRETARIA DE EDUCAÇÃO, CULTURA E ESPORTES PROCESSO SELETIVO Nº. 01/2013

EDITAL DE CONVOCAÇÃO nº 04/2013

Atribuição de aulas

A Prefeitura Municipal da Estância Balneária de Itanhaém convoca os candidatos aprovados no Processo Seletivo Edital nº 01/2013, na função de Professor de Educação Básica III (PEB III) – disciplina Matemática, a comparecerem dia

21/03/2013 (quinta-feira) para atribuição de classes, por tempo determinado, conforme cronograma abaixo:

Função	Nº de aulas	
Professor de Educação Básica III (PEB III) Matemática	12 aulas	candidatos aprovados a partir do número 13.

Local: Centro Municipal Tecnológico de Educação, Cultura e Esportes (CMTECE). Av. Condessa de Vimieiros, nº 1.131 – Centro.

Horário: 9 horas.

Os candidatos deverão comparecer a atribuição de classes munidos do documento de identidade (RG) e do comprovante de habilitação profissional (original e cópia).

Os candidatos que tiverem classes atribuídas deverão comparecer no prazo improrrogável de 2 (dois) dias úteis, ou seja, nos dias 22/03/2013 e 25/03/2013, no Departamento de Recursos Humanos (Paço Municipal), no horário das 09h00 às 12h00 e das 13h00 às 16h00, caso contrário perderão o direito a contratação. Itanhaém, em 18 de março de 2013.

ROSELI PAQUIER BERTOLI DOS SANTOS

Diretora Departamento de Administração Escolar

EDITAL DE CONVOCAÇÃO nº 05/2013

Atribuição de classes

A Prefeitura Municipal da Estância Balneária de Itanhaém convoca os candidatos aprovados no Processo Seletivo Edital nº 01/2013, na função de Professor de Educação Básica I (PEB I), a comparecerem dia 21/03/2013 (quinta-feira) para atribuição de classes, por tempo determinado, conforme cronograma abaixo:

Função	Nº de vagas	
Professor de Educação Básica I (PEB I)	2 vagas	candidatos aprovados do número 60

Local: Centro Municipal Tecnológico de Educação, Cultura e Esportes (CMTECE). Av. Condessa de Vimieiros, nº 1.131 – Centro.

Horário: 9 horas.

Os candidatos deverão comparecer a atribuição de classes munidos do documento de identidade (RG) e do comprovante de habilitação profissional (original e cópia).

Os candidatos que tiverem classes atribuídas deverão comparecer no prazo improrrogável de 2 (dois) dias úteis, ou seja, nos dias 22/03/2013 e 25/03/2013, no Departamento de Recursos Humanos (Paço Municipal), no horário das 09h00 às 12h00 e das 13h00 às 16h00, caso contrário perderão o direito a contratação. Itanhaém, em 18 de março de 2013.

ROSELI PAQUIER BERTOLI DOS SANTOS

Diretora Departamento de Administração Escolar

EDITAL DE CONVOCAÇÃO nº 06/2013

Atribuição de classes

A Prefeitura Municipal da Estância Balneária de Itanhaém convoca os candidatos aprovados no Processo Seletivo Edital nº 01/2013, na função de Professor de Educação Básica II (PEB II), a comparecerem dia 21/03/2013 (quinta-feira) para atribuição de classes, por tempo determinado, conforme cronograma abaixo:

Função	Nº de vagas	
Professor de Educação Básica II – (PEB II)	4 vagas	candidatos aprovados a partir do número 82

Local: Centro Municipal Tecnológico de Educação, Cultura e Esportes (CMTECE). Av. Condessa de Vimieiros, nº 1.131 – Centro.

Horário: 9 horas.

Os candidatos deverão comparecer a atribuição de classes munidos do documento de identidade (RG) e do comprovante de habilitação profissional (original e cópia).

Os candidatos que tiverem classes atribuídas deverão comparecer no prazo improrrogável de 2 (dois) dias úteis, ou seja, nos dias 22/03/2013 e 25/03/2013, no Departamento de Recursos Humanos (Paço Municipal), no horário das 09h00 às 12h00 e das 13h00 às 16h00, caso contrário perderão o direito a contratação.

Itanhaém, em 18 de março de 2013.

ROSELI PAQUIER BERTOLI DOS SANTOS

Diretora Departamento de Administração Escolar

SECRETARIA DE FAZENDA

EDITAL DE CONTRIBUIÇÃO DE MELHORIA Nº 01/2.013

MARCO AURÉLIO GOMES DOS SANTOS, Prefeito do Município de Itanhaém etc., em atendimento a legislação em vigor.

FAZ SABER, a todos os interessados proprietários, titulares de domínio útil ou possuidores a qualquer título de imóveis lideiros para parte da Avenida Verde Mar, parte da Avenida Atlântica, ambas situadas no Balneário Marajá (trecho entre as Ruas Rio de Janeiro e Mato Grosso) e para parte da Rua Capitão Afonso Tessitore situada no Parque Jequitibá (trecho entre as Ruas Doze e Dezesete), QUE A BASE DE CÁLCULO DA CONTRIBUIÇÃO DE MELHORIA É A VALORIZAÇÃO IMOBILIÁRIA, tendo como limite a despesa realizada e como limite individual o acréscimo de valor que da obra resultar para cada imóvel beneficiado e que depois de apurada a valorização, conforme o Laudo Técnico de Avaliação dos imóveis beneficiados nas áreas acima delimitadas, os valores a serem pagos pelos contribuintes a título de Contribuição de Melhoria, são aqueles constantes do plano de rateio publicado através do Edital de Contribuição de Melhoria nº 07/11, para os contribuintes que a despesa realizada foi menor que a valorização apurada e o valor da valorização para os contribuintes que o acréscimo de valor foi menor que a despesa realizada. Assim, o valor do tributo, respeitando-se sempre o MENOR VALOR entre a despesa realizada e a valorização apurada, é o seguinte.

AVENIDA VERDE MAR

Inscrição	Despesa Realizada (limite total) R\$	Valorização Apurada R\$	Contribuição de Melhoria R\$
064.016.010.0000.028841	7.425,00	6.255,00	6.255,00
064.016.009.0000.032872	7.425,00	6.255,00	6.255,00
064.016.001.0000.049593	7.579,44	6.385,10	6.385,10
064.016.003.0000.013810	7.425,00	6.255,00	6.255,00
064.016.004.0000.011966	7.425,00	6.255,00	6.255,00
064.016.005.0000.009966	7.425,00	6.255,00	6.255,00
064.016.006.0000.002832	7.425,00	6.255,00	6.255,00
064.016.007.0000.028837	7.425,00	6.255,00	6.255,00
064.016.008.0000.028838	7.425,00	6.255,00	6.255,00
064.016.011.0000.014650	7.425,00	6.255,00	6.255,00
064.016.012.0000.025499	7.425,00	6.255,00	6.255,00
064.017.024.0000.011969	3.535,49	2.978,38	2.978,38
064.017.013.0000.025853	7.425,00	6.255,00	6.255,00
064.017.015.0001.016030	3.712,50	3.127,50	3.127,50



SIGA COMPARTILHE
CURTA COMENTE

facebook



facebook.com/governomunicipaldeitanhaem



064.017.015.0002.016030	3.712,50	3.127,50	3.127,50
064.017.016.0000.052502	7.425,00	6.255,00	6.255,00
064.017.017.0000.014568	7.425,00	6.255,00	6.255,00
064.017.018.0000.003239	7.425,00	6.255,00	6.255,00
064.017.019.0001.013811	3.712,50	3.127,50	3.127,50
064.017.019.0002.013811	3.712,50	3.127,50	3.127,50
064.017.020.0000.008254	7.425,00	6.255,00	6.255,00
064.017.021.0000.013000	7.425,00	6.255,00	6.255,00
064.017.022.0000.057291	3.712,50	3.127,50	3.127,50
064.017.022.0000.057292	3.712,50	3.127,50	3.127,50
064.017.023.0000.011967	3.712,50	3.127,50	3.127,50
064.017.023.0000.011968	3.712,50	3.127,50	3.127,50
064.017.024.0000.015531	4.043,95	3.406,72	3.406,72
064.019.001.0000.025862	7.425,00	6.255,00	6.255,00
064.019.002.0000.016709	7.425,00	6.255,00	6.255,00
064.019.003.0001.062237	3.712,50	3.127,50	3.127,50
064.019.003.0002.062237	3.712,50	3.127,50	3.127,50
064.019.004.0000.025863	7.425,00	6.255,00	6.255,00
064.019.005.0000.010048	7.425,00	6.255,00	6.255,00
064.019.006.0001.025864	3.712,50	3.127,50	3.127,50
064.019.006.0002.025864	3.712,50	3.127,50	3.127,50
064.019.007.0000.053174	7.425,00	6.255,00	6.255,00
064.019.008.0000.025865	7.425,00	6.255,00	6.255,00
064.019.009.0000.028846	7.425,00	6.255,00	6.255,00
064.019.010.0000.025866	7.425,00	6.255,00	6.255,00
064.019.011.0000.025867	7.425,00	6.255,00	6.255,00
064.020.014.0001.029098	3.712,50	3.127,50	3.127,50
064.020.014.0002.029098	3.712,50	3.127,50	3.127,50
064.020.015.0000.002835	7.425,00	6.255,00	6.255,00
064.020.016.0001.029108	3.712,50	3.127,50	3.127,50
064.020.016.0002.029108	3.712,50	3.127,50	3.127,50
064.020.017.0000.029109	7.425,00	6.255,00	6.255,00
064.020.018.0001.029143	3.712,50	3.127,50	3.127,50
064.020.018.0002.029143	3.712,50	3.127,50	3.127,50
064.020.019.0000.029305	7.425,00	6.255,00	6.255,00
064.020.020.0000.029354	7.425,00	6.255,00	6.255,00
064.020.021.0000.029366	7.425,00	6.255,00	6.255,00
064.020.022.0000.029367	7.425,00	6.255,00	6.255,00
064.020.023.0000.029368	7.425,00	6.255,00	6.255,00
064.020.024.0000.025810	7.425,00	6.255,00	6.255,00
064.016.002.0001.028828	3.712,50	3.127,50	3.127,50
064.016.002.0002.028828	3.712,50	3.127,50	3.127,50
064.017.014.0001.049316	3.712,50	3.127,50	3.127,50
064.017.014.0002.049316	3.712,50	3.127,50	3.127,50

064.020.004.0000.028861	7.377,00	6.255,00	6.255,00
064.020.005.0000.013813	7.377,00	6.255,00	6.255,00
064.020.006.0000.009967	7.377,00	6.255,00	6.255,00
064.020.007.0000.029060	7.377,00	6.255,00	6.255,00
064.020.008.0000.047358	7.377,00	6.255,00	6.255,00
064.020.009.0000.025868	7.377,00	6.255,00	6.255,00
064.020.010.0000.002834	7.377,00	6.255,00	6.255,00
064.020.011.0000.025869	7.377,00	6.255,00	6.255,00
064.021.002.0000.029416	7.471,43	6.335,06	6.335,06
064.021.003.0000.013001	7.471,43	6.335,06	6.335,06
064.021.004.0000.029550	7.471,43	6.335,06	6.335,06
064.021.005.0000.015229	7.471,43	6.335,06	6.335,06
064.021.006.0000.025978	7.471,43	6.335,06	6.335,06
064.021.007.0000.049595	7.471,43	6.335,06	6.335,06
064.021.008.0001.047405	3.735,71	3.167,53	3.167,53
064.021.008.0002.047405	3.735,71	3.167,53	3.167,53
064.021.009.0000.029586	7.471,43	6.335,06	6.335,06
064.021.010.0000.044366	7.471,43	6.335,06	6.335,06
064.021.011.0000.044342	7.471,43	6.335,06	6.335,06
064.017.006.0001.014802	3.688,50	3.127,50	3.127,50
064.017.006.0002.014802	3.688,50	3.127,50	3.127,50
064.018.009.0001.025860	3.735,71	3.167,53	3.167,53
064.018.009.0002.025860	3.735,71	3.167,53	3.167,53
064.018.002.0001.016101	3.735,71	3.167,53	3.167,53
064.018.002.0002.016101	3.735,71	3.167,53	3.167,53
064.018.008.0001.096878	3.735,71	3.167,53	3.167,53
064.018.008.0002.096878	3.735,71	3.167,53	3.167,53
064.021.001.0001.029371	3.718,01	3.152,52	3.152,52
064.021.001.0002.029371	3.718,01	3.152,52	3.152,52
064.020.002.0001.028848	3.688,50	3.127,50	3.127,50
064.020.002.0002.028848	3.688,50	3.127,50	3.127,50

184.026.012.0000.008784	1.693,80	3.753,00	1.693,80
184.026.012.0000.008785	1.693,80	3.753,00	1.693,80
184.027.001.0000.014131	3.031,91	6.717,87	3.031,91
184.027.002.0000.013513	3.274,68	7.255,80	3.274,68
184.027.003.0000.121626	3.274,68	7.255,80	3.274,68
184.027.004.0000.047041	3.274,68	7.255,80	3.274,68
184.027.005.0000.008603	3.274,68	7.255,80	3.274,68
184.027.006.0000.047042	3.031,91	6.717,87	3.031,91
184.028.009.0000.050925	3.144,83	6.968,07	3.144,83
184.028.010.0000.042810	3.387,60	7.506,00	3.387,60
184.028.011.0000.050928	3.387,60	7.506,00	3.387,60
184.028.012.0000.010277	3.387,60	7.506,00	3.387,60
184.028.013.0000.042594	3.387,60	7.506,00	3.387,60
184.029.001.0000.042812	3.031,91	6.717,87	3.031,91
184.029.002.0000.038115	3.274,68	7.255,80	3.274,68
184.029.003.0000.010278	3.274,68	7.255,80	3.274,68
184.029.004.0001.042715	1.637,34	3.627,90	1.637,34
184.029.004.0002.042715	1.637,34	3.627,90	1.637,34
184.020.011.0001.042806	1.693,80	3.753,00	1.693,80
184.020.011.0002.042806	1.693,80	3.753,00	1.693,80
184.026.013.0001.050915	1.693,80	3.753,00	1.693,80
184.026.013.0002.050915	1.693,80	3.753,00	1.693,80
184.026.014.0001.050916	1.455,54	3.255,08	1.455,54
184.026.014.0002.050916	1.689,29	3.742,99	1.689,29
184.026.009.0002.042926	1.467,96	3.252,60	1.467,96
184.025.004.0001.050904	1.637,34	3.627,90	1.637,34
184.025.004.0002.050904	1.637,34	3.627,90	1.637,34
184.023.005.0001.047040	1.637,34	3.627,90	1.637,34
184.023.005.0002.047040	1.637,34	3.627,90	1.637,34
184.029.005.0001.050931	1.637,34	3.627,90	1.637,34
184.029.005.0002.050931	1.637,34	3.627,90	1.637,34
TOTAL	864.611,64	978.783,97	758.757,87

RUA CAPITÃO AFONSO TESSITORE

Inscrição	Despesa Realizada (limite total) R\$	Valorização Apurada R\$	Contribuição de Melhoria R\$
184.020.010.0000.042805	3.387,60	7.506,00	3.387,60
184.020.012.0001.050847	1.693,80	3.753,00	1.693,80
184.020.012.0002.050847	1.693,80	3.753,00	1.693,80
184.020.013.0001.050848	1.693,80	3.753,00	1.693,80
184.020.013.0002.050848	1.693,80	3.753,00	1.693,80
184.020.014.0000.050849	3.144,83	6.968,07	3.144,83
184.021.002.0000.050857	3.274,68	7.255,80	3.274,68
184.021.003.0000.010275	3.274,68	7.255,80	3.274,68
184.021.004.0001.050858	1.637,34	3.627,90	1.637,34
184.021.004.0002.050858	1.637,34	3.627,90	1.637,34
184.021.005.0000.050859	3.274,68	7.255,80	3.274,68
184.021.006.0000.038114	3.031,91	6.717,87	3.031,91
184.022.009.0001.050869	1.451,03	3.215,07	1.451,03
184.022.009.0002.050869	1.669,75	3.699,71	1.669,75
184.022.010.0000.050870	3.387,60	7.506,00	3.387,60
184.022.011.0000.050871	3.387,60	7.506,00	3.387,60
184.022.012.0000.018258	3.387,60	7.506,00	3.387,60
184.022.013.0000.050873	3.387,60	7.506,00	3.387,60
184.022.014.0000.010276	3.144,83	6.968,07	3.144,83
184.023.001.0000.050883	3.031,91	6.717,87	3.031,91
184.023.002.0000.106639	3.274,68	7.255,80	3.274,68
184.023.003.0000.050884	3.274,68	7.255,80	3.274,68
184.023.004.0000.050885	3.274,68	7.255,80	3.274,68
184.023.006.0000.008418	3.031,91	6.717,87	3.031,91
184.024.009.0000.050893	3.144,83	6.968,07	3.144,83
184.024.010.0000.050894	3.387,60	7.506,00	3.387,60
184.024.011.0000.042807	3.387,60	7.506,00	3.387,60
184.024.012.0000.012260	3.387,60	7.506,00	3.387,60
184.024.013.0000.106641	3.387,60	7.506,00	3.387,60
184.024.014.0000.008162	3.144,83	6.968,07	3.144,83
184.025.001.0000.050902	3.031,91	6.717,87	3.031,91
184.025.002.0000.046983	3.274,68	7.255,80	3.274,68
184.025.003.0000.050903	3.274,68	7.255,80	3.274,68
184.025.005.0000.014129	1.637,34	3.627,90	1.637,34
184.025.005.0000.014130	1.637,34	3.627,90	1.637,34
184.025.006.0000.050906	3.031,91	6.717,87	3.031,91
184.026.010.0000.050914	3.387,60	7.506,00	3.387,60
184.026.011.0000.008782	1.693,80	3.753,00	1.693,80
184.026.011.0000.008783	1.693,80	3.753,00	1.693,80

AVENIDA ATLÂNTICA

Inscrição	Despesa Realizada (limite total) R\$	Valorização Apurada R\$	Contribuição de Melhoria R\$
064.017.001.0000.073192	7.530,44	6.385,10	6.385,10
064.017.002.0000.025500	7.377,00	6.255,00	6.255,00
064.017.003.0000.044044	7.377,00	6.255,00	6.255,00
064.017.004.0000.049027	7.377,00	6.255,00	6.255,00
064.017.005.0001.014801	3.688,50	3.127,50	3.127,50
064.017.005.0002.014801	3.688,50	3.127,50	3.127,50
064.017.007.0000.042652	7.377,00	6.255,00	6.255,00
064.017.008.0000.036641	7.377,00	6.255,00	6.255,00
064.017.009.0000.011968	7.377,00	6.255,00	6.255,00
064.017.010.0000.015783	7.377,00	6.255,00	6.255,00
064.017.011.0000.025851	7.377,00	6.255,00	6.255,00
064.017.012.0000.025852	7.377,00	6.255,00	6.255,00
064.018.001.0000.013812	7.633,72	6.472,67	6.472,67
064.018.003.0000.016113	7.471,43	6.335,06	6.335,06
064.018.004.0000.025858	7.471,43	6.335,06	6.335,06
064.018.005.0001.047433	3.735,71	3.167,53	3.167,53
064.018.005.0002.047433	3.735,71	3.167,53	3.167,53
06			



o MENOR VALOR entre a despesa realizada e a valorização apurada, é o seguinte.
AVENIDA PRESIDENTE VARGAS

Inscrição	Despesa Realizada (limite total) R\$	Valorização Apurada R\$	Contribuição de Melhoria R\$
000.058.005.0000.010342	4.831,20	137.884,38	4.831,20
000.058.005.0000.010343	4.831,20	137.884,38	4.831,20
000.058.005.0000.010344	4.831,20	137.884,38	4.831,20
000.058.005.0000.010345	4.831,20	137.884,38	4.831,20
000.058.005.0000.010346	4.831,20	137.884,38	4.831,20
000.058.007.0000.002318	10.065,00	309.713,54	10.065,00
000.058.007.0000.010347	8.052,00	238.145,39	8.052,00
000.058.008.0000.000472	8.052,00	180.551,53	8.052,00
000.060.005.0000.007613	4.629,90	140.497,07	4.629,90
000.060.005.0000.010709	4.931,86	149.659,92	4.931,86
000.060.006.0001.010710	25.470,08	827.584,18	25.470,08
000.060.007.0000.000475	20.130,00	654.071,97	20.130,00
000.060.008.0002.010711	6.039,00	200.042,16	6.039,00
000.060.008.0003.010711	6.039,00	188.766,90	6.039,00
045.059.017.0000.066196	42.115,54	1.325.226,86	42.115,54
TOTAL	159.680,38	4.903.681,42	159.680,38

A Contribuição de Melhoria será parcelada em até 10 (dez) parcelas mensais, iguais e sucessivas, devidamente atualizadas, na forma cabível, à época do lançamento. Os contribuintes acima relacionados terão o prazo improrrogável de 30(trinta) dias, contados da data da publicação deste Edital, para examinarem o memorial descritivo do projeto, o orçamento do custo do melhoramento e o Laudo Técnico de Avaliação, todos contidos no Processo Administrativo nº 792/2.012, que estarão a disposição dos contribuintes na Prefeitura Municipal de Itanhaém, sendo-lhes facultado proceder eventual impugnação de qualquer um de seus elementos, cabendo ao impugnante o ônus da prova. Não serão conhecidas impugnações oferecidas fora do prazo. Caso haja impugnação, deverá ser dirigida ao Excelentíssimo Senhor Prefeito Municipal, que encaminhará aos departamentos competentes para os devidos esclarecimentos, decidindo em seguida. A impugnação não suspenderá o prosseguimento da execução do melhoramento, nem obstará o lançamento e a cobrança da Contribuição de Melhoria, bem como, a implantação do PCM – Plano Comunitário de Melhoramentos. Assim, serão expedidos os respectivos recibos para os pagamentos da Contribuição de Melhoria e para que todos os interessados tenham conhecimento, é expedido o presente Edital. Itanhaém, 15 de Março de 2.013.

MARCO AURÉLIO GOMES DOS SANTOS
PREFEITO MUNICIPAL

SECRETARIA DE ADMINISTRAÇÃO

PORTARIA D.A. Nº 16/2013

PETERSON GONZAGA DIAS, Secretário Municipal de Administração, usando das atribuições que lhe são conferidas pelo inciso IV do Artigo 1º do Decreto nº 2.822, de 12 de julho de 2010, e

CONSIDERANDO que os profissionais da equipe de Vigilância Sanitária, investidos das suas funções fiscalizadoras, são competentes para fazer cumprir as leis e regulamentos sanitários, expedindo termos, autos de infração e de imposição de penalidades, referentes à preservação e controle de tudo quanto possa comprometer à saúde;
CONSIDERANDO que nenhuma autoridade sanitária poderá exercer as atribuições do seu cargo sem exibir a credencial de identificação fiscal;
CONSIDERANDO, ainda, que a relação das autoridades sanitárias investidas das funções fiscalizadoras deve ser publicada semestralmente, para fins de divulgação e conhecimento pelos interessados, conforme determina o artigo 96, § 3º, da Lei Estadual nº 10.083, de 23 de setembro de 1998 – Código Sanitário do Estado de São Paulo,
RESOLVE:

TORNAR PÚBLICO a relação das autoridades sanitárias que compõem a equipe de Vigilância Sanitária da Secretaria de Saúde do Município de Itanhaém, habilitadas a desempenhar funções de fiscalização:

Francisco Carlos Teixeira Garzon, RG nº 14.127.975-8, Secretário Municipal de Saúde, Credencial de identificação fiscal nº 22109-051;
Maria Aparecida da Silva, RG nº 14.207.685-5, Enfermeira, Credencial de identificação fiscal nº 22109-018;
Sandra Aparecida Gomes da Silva, RG nº 18.273.118, Enfermeira, exercendo as funções de Diretora Técnica de Divisão de Vigilância Epidemiológica, Credencial de identificação fiscal nº 22109-023;
Claudio de Oliveira Camargo, RG nº 18.768.661-0, Chefe de Seção de Fiscalização e Orientação à Saúde, exercendo as funções de Diretor de Divisão Técnica de Vigilância Sanitária, Credencial de Identificação Fiscal nº 22109-007;
Joarez Barbosa de Brito, RG nº 683.169, Médico, Credencial de identificação fiscal nº 22109-031;
Kariman de Souza Brandão, RG nº 25.553.023-7, Farmacêutica, Credencial de identificação fiscal nº 22109-039;

Marcos Rodrigues Sinni, RG nº 12.122.513-6, Cirurgião-Dentista, Credencial de identificação fiscal nº 22109-040;
Leopoldo Fernandes da Rocha, RG nº 35.164.067-8, Engenheiro de Alimentos, Credencial de identificação fiscal nº 22109-044;
Luciana Anicezio, RG nº 27.803.149-3, Enfermeira, Credencial de Identificação Fiscal nº 22109-052

Eloísa Claudia Mota Carvalho, RG nº 19.658.492-9, Engenheira Civil - Laudo Técnico de Avaliação, Credencial de identificação fiscal nº 22109-050;
José Francisco Miranda, RG nº 10.127.160, Arquiteto - Laudo Técnico de Avaliação, Credencial de identificação fiscal nº 22109-021;
Álfredo Ambrósio, RG nº 21.252.009-X, Fiscal Sanitário, Credencial de identificação fiscal nº 22109-009;
Denise Wallentowitz, RG nº 16.597.923, Fiscal Sanitário, Credencial de identificação fiscal nº 22109-011;

Christian Fabiano da Silva Oliveira, RG nº 33.433.411-1, Fiscal Sanitário, Credencial de identificação fiscal nº 22109-013;
João Gabriel Carnevale, RG nº 30.745.344-3, Fiscal Sanitário, Credencial de identificação fiscal nº 22109-035;
Leonardo dos Santos Almeida, RG nº 33.672.321-0, Fiscal Sanitário, Credencial de identificação fiscal nº 22109-034;
Lucas Rocha Araújo, RG nº 39.108.222-x, Fiscal Sanitário, Credencial de identificação fiscal nº 22109-036;

Anderson Gonçalves Farto, RG nº 19.218.106-3, Fiscal Sanitário, Credencial de identificação fiscal nº 22.109-047;
Registre-se, dê-se ciência e cumpra-se.

Prefeitura Municipal de Itanhaém, em 5 de março de 2013.

PETERSON GONZAGA DIAS
Secretario de Administração
Registrada em livro próprio.
Departamento Administrativo, em 5 de março de 2013.
WILSON OLIVEIRA SANTOS
Diretor Depto Administrativo

SECRETARIA DE ADMINISTRAÇÃO PROCESSO ADMINISTRATIVO DISCIPLINAR

EDITAL

A SRA. GERLENE DAS DORES PRASCEDES

O Secretário da Administração Municipal, Sr. Peterson Gonzaga Dias, usando das atribuições que lhe são conferidas pelo inciso V do artigo 1º do Decreto 2.822, de 12 de julho de 2010, notifica ao servidor que, após conclusão do Processo Administrativo Disciplinar nº 933/2012, foi aplicada a penalidade de demissão por abandono com base no disposto no inciso II, do artigo 118 da Lei 3055 de 05 de janeiro de 2004, conforme Portaria nº. 680 de 01 de março de 2013.

Itanhaém, 01 de março de 2013
Sr. Peterson Gonzaga Dias
Secretário da Administração Municipal

EDITAL

AO SR. MARCOS DA SILVA NEVES

O Secretário da Administração Municipal, Sr. Peterson Gonzaga Dias, usando das atribuições que lhe são conferidas pelo inciso V do artigo 1º do Decreto 2.822, de 12 de julho de 2010, notifica ao servidor que, após conclusão do Processo Administrativo Disciplinar nº. 1528/2012, foi aplicada a penalidade de demissão por abandono com base no disposto no inciso II, do artigo 118 da Lei 3055 de 05 de janeiro de 2004, conforme Portaria nº. 682 de 01 de março de 2013.

Itanhaém, 01 de março de 2013
Sr. Peterson Gonzaga Dias
Secretário da Administração Municipal

EDITAL

A SRA. INGRID ADRIANA DE PAULA LANDIM

O Secretário da Administração Municipal, Sr. Peterson Gonzaga Dias, usando das atribuições que lhe são conferidas pelo inciso V do artigo 1º do Decreto 2.822, de 12 de julho de 2010, notifica ao servidor que, após conclusão do Processo Administrativo Disciplinar nº. 3764/2012, foi aplicada a penalidade de demissão por abandono com base no disposto no inciso II, do artigo 118 da Lei 3055 de 05 de janeiro de 2004, conforme Portaria nº. 684 de 01 de março de 2013.

Itanhaém, 01 de março de 2013
Sr. Peterson Gonzaga Dias
Secretário da Administração Municipal

EDITAL

AO SR. LUIZ CARLOS DA SILVA

O Secretário da Administração Municipal, Sr. Peterson Gonzaga Dias, usando das atribuições que lhe são conferidas pelo inciso V do artigo 1º do Decreto 2.822,

de 12 de julho de 2010, notifica ao servidor que, após conclusão do Processo Administrativo Disciplinar nº. 4431/2011, foi aplicada a penalidade de demissão por abandono com base no disposto no inciso II, do artigo 118 da Lei 3055 de 05 de janeiro de 2004, conforme Portaria nº. 683 de 01 de março de 2013.

Itanhaém, 01 de março de 2013
Sr. Peterson Gonzaga Dias
Secretário da Administração Municipal

EDITAL

AO SR. ALVINO NOEL DE LIZ

O Secretário da Administração Municipal, Sr. Peterson Gonzaga Dias, usando das atribuições que lhe são conferidas pelo inciso V do artigo 1º do Decreto 2.822, de 12 de julho de 2010, notifica ao servidor que, após conclusão do Processo Administrativo Disciplinar nº. 5449/2012, foi aplicada a penalidade de demissão por abandono com base no disposto no inciso II, do artigo 118 da Lei 3055 de 05 de janeiro de 2004, conforme Portaria nº. 681 de 01 de março de 2013.

Itanhaém, 01 de março de 2013
Sr. Peterson Gonzaga Dias
Secretário da Administração Municipal

EDITAL

A SRA. KAREN CRISTINA ATANAZIO E OLIVEIRA

O Secretário da Administração Municipal, Sr. Peterson Gonzaga Dias, usando das atribuições que lhe são conferidas pelo inciso V do artigo 1º do Decreto 2.822, de 12 de julho de 2010, notifica ao servidor que, após conclusão do Processo Administrativo Disciplinar nº. 6625/2012, foi aplicada a penalidade de demissão por abandono com base no disposto no inciso II, do artigo 118 da Lei 3055 de 05 de janeiro de 2004, conforme Portaria nº. 679 de 01 de março de 2013.

Itanhaém, 01 de março de 2013
Sr. Peterson Gonzaga Dias
Secretário da Administração Municipal

EDITAL

AO SR. CARLOS VIEIRA RUIVO JUNIOR

O Secretário da Administração Municipal, Sr. Peterson Gonzaga Dias, usando das atribuições que lhe são conferidas pelo inciso V do artigo 1º do Decreto 2.822, de 12 de julho de 2010, notifica ao servidor que, após conclusão do Processo Administrativo Disciplinar nº. 9351/2010, foi aplicada a penalidade de demissão por abandono com base no disposto no inciso II, do artigo 118 da Lei 3055 de 05 de janeiro de 2004, conforme Portaria nº. 677 de 01 de março de 2013.

Itanhaém, 01 de março de 2013
Sr. Peterson Gonzaga Dias
Secretário da Administração Municipal

EDITAL

A Sra. Magali da Silva Rodrigues

O Secretário da Administração Municipal, Sr. Peterson Gonzaga Dias, usando das atribuições que lhe são conferidas pelo inciso V do artigo 1º do Decreto 2.822, de 12 de julho de 2010, notifica ao servidor que, após conclusão do Processo Administrativo Disciplinar nº. 9352/2010, foi aplicada a penalidade de demissão por abandono com base no disposto no inciso II, do artigo 118 da Lei 3055 de 05 de janeiro de 2004, conforme Portaria nº. 678 de 01 de março de 2013.

Itanhaém, 01 de março de 2013
Sr. Peterson Gonzaga Dias
Secretário da Administração Municipal

CONSELHO MUNICIPAL DO IDOSO

EDITAL PARA ELEIÇÃO DOS MEMBROS DA SOCIEDADE CIVIL PARA COMPOR O CONSELHO MUNICIPAL DO IDOSO – CMI BIÊNIO 2013-2015

Conforme a Lei Municipal de nº 2.423 o Conselho Municipal do Idoso de Itanhaém é formado por oito (08) membros com seus respectivos suplentes.

O mandato dos conselheiros é de 02 (dois) anos admitindo-se a recondução em consonância com Assembléia Geral conforme a lei municipal.

O Conselho Municipal do Idoso é formado pelos seguintes segmentos:

- 04 Membros do Poder Executivo (indicados pelo Prefeito Municipal, dentre pessoas que prioritariamente atuem nas áreas de saúde, assistência social, educação, cultura, esporte, lazer).
- 04 conselheiros representantes da Sociedade Civil – indicados por entidades eleitas em assembléia geral, especificamente convocada para esta finalidade:
 - Representante das instituições de atendimento direto à pessoa idosa em regime asilar e/ou aberto;
 - Representante dos usuários e serviços de assistência prestados à pessoa idosa;
 - Representantes de grupos e entidades comunitárias organizadas para a pessoa idosa, com objetivos e interesses específicos, de reconhecimento e comprovado trabalho desenvolvido na promoção e defesa dos direitos da população idosa, com ações e políticas explícitas e regulares.



A eleição do Conselho Municipal do Idoso se dá por meio de uma Assembléia Geral. Convocada por meio de Edital organizado por uma Comissão de Organização, publicado no Boletim Oficial do Município.

Para participar do processo eleitoral, a entidade deve apresentar:

1. Ata de eleição de sua mesa diretora em exercício, registrada em cartório;
2. Cópia de seu CNPJ atualizado;
3. Cópia de seu Estatuto Social;
4. Ofício da entidade indicando o seu delegado na Assembléia de Eleição.
5. Cédula de identidade, CPF e comprovante de residência do representante legal da entidade

Podem participar das eleições as entidades não-governamentais qualificadas no artigo 3º ou seja, instituições que desenvolvam atendimento e prestação de serviços não abrangidos; instituições de longa permanência para idosos; instituições que oferecem assistência judiciária gratuita; instituição de ensino que possua atividades específicas voltadas ao idoso; grupos de terceira idade.

A eleição dos representantes das entidades não-governamentais junto ao CMI, titulares e suplentes, acontecerá na Assembléia Geral que será realizada 27 de março de 2013 à Avenida Harry Forssell 1505 Jardim Sabauna na Sala dos Conselhos das 14:00 às 16 horas.

Para participação na Assembléia será exigida a inscrição de um candidato titular e o respectivo suplente efetuado através de ficha de inscrição no dia da eleição até as 14:30 horas.

É necessário, ainda, fazer a qualificação dos candidatos, com um breve perfil dos postulantes e informando nome completo e número do RG, endereço e telefone residencial e comercial.

Cada entidade ou grupo pode indicar um fiscal para as eleições

Os representantes da sociedade civil e dos órgãos governamentais serão nomeados pelo prefeito através de decreto.

NOTA:

Estatuto do Idoso: disposto na Lei 10741/2003 (regulamentado pelo Decreto nº 5130 de 7 de julho de 2004), assegura os direitos das pessoas com idade igual a 60 anos ou mais. O art. 3º determina: "É obrigação da família, da comunidade, da sociedade e do Poder Público assegurar ao idoso, com absoluta prioridade, a efetivação do direito à vida, à saúde, à alimentação, à educação, à cultura, ao esporte, ao lazer, ao trabalho, à cidadania, à liberdade, à dignidade, ao respeito e à convivência familiar e comunitária."

Itanhaém, 21 de fevereiro de 2013

Comissão Organizadora

ATOS DO PODER LEGISLATIVO

RETIFICAÇÃO DE EXTRATO DE CONTRATO

Comunicamos errata na publicação de extrato do Contrato de Prestação de Serviços Financeiros - Processo nº 073/2013. Onde se lê: Valor da Remuneração, leia-se, Valor Contratado e, acrescente-se em Contratante: Câmara Municipal da Estância Balneária de Itanhaém, Presidente Rogélio Ferreiro Rodrigues Salceda e Contratado: Caixa Econômica Federal, representante legal, Maurício Luís Franco.

As demais condições permanecem inalteradas.

Publique-se,

Presidência da Câmara Municipal da Estância Balneária de Itanhaém.

EXTRATO DE CONTRATO

Contrato nº 009/13 - Processo nº 70/2013.

Contratante: Câmara Municipal da Estância Balneária de Itanhaém

Contratado: Solange Maria Moreira Rodrigues M.E.I.

Objeto: Prestação de serviços na área de informática e telefonia para atendimento das necessidades do Poder Legislativo.

Valor: R\$ 60.000,00 (sessenta mil reais).

Código do Recurso e Fonte: 3390-39 - Serviços de terceiros e Pessoa Jurídica.

Prazo: 12 (doze) meses.

Data da assinatura: 18/03/2013.

EXTRATO DE CONTRATO

Contrato nº 010/13 - Processo nº 108/2013.

Contratante: Câmara Municipal da Estância Balneária de Itanhaém

Contratado: Márcia de Moraes Braz M.E.I.

Objeto: Manutenção do estacionamento localizado na sede do Poder Legislativo Municipal.

Valor: R\$ 21.600,00 (vinte e um mil e seiscentos reais).

Código do Recurso e Fonte: 3390-39 - Serviços de terceiros e Pessoa Jurídica.

Prazo: 12 (doze) meses.

Data da assinatura: 18/03/2013.

DENGUE

É FÁCIL COMBATER,
SÓ NÃO PODE
ESQUECER



Combater a dengue é um dever meu, seu e de todos.



Fique atento aos locais que podem acumular água:

Encha os pratinhos de vasos de areia



Lave os pratos de planta com frequência



Troque regularmente a água dos vasos das plantas aquáticas

Febre, dor de cabeça, dor no corpo e nas juntas, pode ser dengue.
Procure uma unidade de saúde.



Secretaria de Saúde

Tenha
Um
pingo de
consciência.

**A poluição
existe graças
ao ser humano.**

Água limpa para um mundo saudável

**Preservando hoje,
você tem**

amanhã

22 DE MARÇO • DIA MUNDIAL DA ÁGUA



ITANHAÉM
PREFEITURA