



ITANHAÉM
P R E F E I T U R A

BOLETIM OFICIAL

DISTRIBUIÇÃO GRATUITA
1 A 7 DE JUNHO DE 2016
ANO 13 · Nº 391 · WWW.ITANHAEM.SP.GOV.BR



CONHEÇA
ITANHAÉM



8 A 12 DE JUNHO

JORI 2016

JOGOS REGIONAIS DO IDOSO
I T A N H A É M / S P



As 28 cidades que vão participar nesta semana da disputa vão trazer cerca de dois mil atletas para competir em quatorze modalidades esportivas

ITANHAÉM ENTRA NO CLIMA DOS JOGOS REGIONAIS DO IDOSO



ITANHAÉM
BOLETIM OFICIAL

PREFEITURA DE ITANHAÉM
Av. Washington Luiz, 75
Centro - Cep. 11.740-000
Tel. (13) 3421-1600
www.itanhaem.sp.gov.br

Boletim Oficial do Município
Criado pela Lei nº 3.039, de 12/11/2003

JORNALISTA RESPONSÁVEL:
Luiz Gomes Otero
MTB: 23.677

PRODUÇÃO:
Secretaria de Comunicação Social
jornalismo@itanhaem.sp.gov.br

TIRAGEM:
5 mil exemplares

IMPRESSÃO:
Gráfica e Editora Diário do Litoral



www.facebook.com/
prefeituramunicipaldeitanhaem



www.twitter.com/pref_itanhaem



www.flickr.com/
governomunicipaldeitanhaem



www.youtube.com/
governomunicipal



www.itanhaem.sp.gov.br

Site recebe pedidos de troca de lâmpadas de vias públicas



Foi implantada no site da Prefeitura de Itanhaém uma ferramenta virtual que possibilita solicitar pedidos de iluminação pública de forma mais rápida e direta. A plataforma de serviços transfere o pedido do município diretamente para a empresa responsável e foi testada durante um mês pelo departamento de Call Center do Paço Municipal.

Esse serviço já está disponível por intermédio do link <http://sdi.gedxml.com.br/> e o acesso é muito simples. Basta o município informar seu RG e em seguida criar um cadastro. Com o cadastro feito, o solicitante informa o endereço onde ocorre o problema na iluminação. Os municípios cadastrados no link recebem por e-mail informações sobre o andamento da ocorrência, bem como o número do protocolo do atendimento registrado. É possível também anexar fotos do local onde o serviço de manutenção é necessário.

A plataforma de serviços também está vinculada ao site oficial da Prefeitura de Itanhaém e está disponível para receber as solicitações. Basta acessar o endereço www.itanhaem.sp.gov.br e ir até a seção Acesso Rápido e clicar no ícone Iluminação Pública para acessar a plataforma.

ILUMINAÇÃO ■ Basta acessar o endereço www.itanhaem.sp.gov.br e ir até a seção Acesso Rápido e clicar no ícone Iluminação Pública para acessar a plataforma

CORTINAS DE LEITO SÃO INSTALADAS NA UPA

Os pacientes internados na Unidade de Pronto Atendimento de Itanhaém (UPA) têm agora mais individualidade nos leitos com as novas cortinas instaladas no local pela Prefeitura, por meio da Secretaria de Saúde. As cortinas ficam nas salas de repouso adulto feminino e masculino, emergência e medicação, e auxiliam não só na individualidade dos pacientes como também facilitam a higienização do local. Antes, eram usados biombos que ocupavam mais espaço. As cortinas trazem mais mobilidade, facilitando o atendimento dos profissionais. Dessa forma, os pacientes e familiares que os acompanham têm mais privacidade. O leito não fica visível a todos e os procedimentos desta forma se tornam mais reservados.



CRECHE TRABALHA A IMPORTÂNCIA DA DIVERSÃO ENTRE PAIS E FILHOS

Brincadeiras infantis proporcionam prazer, aprendizagem e estímulo à habilidade motora. Estes são alguns dos objetivos da comemoração da Semana Municipal do Brincar, realizada entre os dias 21 e 25 de maio, na Cidade. E para celebrar a data, a Creche Municipal Jeanette Sciasci Casarin, na Vila Loty, realizou uma ação divertida junto com os pais para promover atividades para mais de 40 crianças. A coordenadora pedagógica da creche, Kelly Grace Acras, elaborou para a Semana Municipal do Brincar uma série de práticas que entusiasmaram tanto os alunos quanto os pais. A união dos pais e filhos nesta atividade mostra que não é preciso brinquedos caros para proporcionar alegria aos pequenos. Muitos materiais simples, como papéis, panos e objetos plásticos, bastam para oferecer divertimento, criatividade e, principalmente, harmonia.



OBRAS DE REPARO INICIAM NA AVENIDA MÁRIO COVAS

Os serviços de reparo na Avenida Mário Covas, que foi fortemente afetada por erosão decorrente das últimas chuvas fortes na Cidade, estão em andamento. A Prefeitura está contemplando três trechos da via, incluindo o localizado nas proximidades da Avenida das Palmeiras, no Jardim Santa Julia. Será instalado um muro de contenção na via, conhecido como gabião. Para conter os impactos das chuvas, haverá substituição da tubulação de drenagem e das caixas coletoras de águas pluviais e, posteriormente, o recalpeamento da orla. Os trechos contemplados serão: nas proximidades da Avenida das Palmeiras, na Rua José Simone e na Avenida Estados Unidos. Será implantado um desvio próximo ao local onde as obras estão sendo feitas, para não prejudicar a circulação de veículos na região.



LIVROS DE POEMAS SERÃO LANÇADOS NA BIBLIOTECA MUNICIPAL

A Biblioteca Municipal Poeta Paulo Bomfim sediará o lançamento de quatro livros da coleção infantil 'Tudo Muda de Lugar', criada em 2015. As obras são 'Bululuca de Mudança', 'Aquino, o Sapo Menino', 'O Nó e o Laço' e 'O Rio e o Mar'. Os textos poéticos retratam as mudanças na vida. O evento acontecerá nesta terça (7), às 18 horas, na Rua Cunha Moreira, 71, no Centro. A transformação a partir dos livros é o foco de Fernanda Zechinatto. Com vivência em consultório e escola, a autora notou o quanto é complexo tratar temas delicados como: separação, morte e mudanças, por serem assuntos que interferem na vida de uma criança. Fernanda acredita que a literatura, os poemas e as ilustrações são os caminhos para as emoções e sentimentos.





VIAS DA REGIÃO DO SUARÃO são interditadas para obras

A Prefeitura de Itanhaém deu início à obra de reurbanização de vias do bairro Suarão. Com valor orçado em cerca de R\$ 448 mil, custeados com verba do Fundo do Departamento de Apoio ao Desenvolvimento das Estâncias (Dade), a intervenção está programada para as ruas Mário Beni e Leão XIII, que se situam nas imediações da Praça Nossa Senhora do Sion e do centro comercial da região.

Os trabalhos foram iniciados na Rua Leão XIII e incluem a troca das antigas lajotas sextavadas de concreto pelas lajotas vermelhas intertravadas, similares as da Nova Orla do Centro. As calçadas serão refeitas seguindo o mesmo tipo de padrão utilizado na Orla.

Na sequência, será iniciada a obra na Rua Mário Beni, no trecho que vai da marginal da Rodovia Padre Manuel da Nóbrega até a marginal da antiga linha férrea. Por causa da concentração de pontos comerciais existentes nessa área, a obra será desenvolvida por etapas, sem prejuízo para a atividade comercial desenvolvida no bairro.

A Prefeitura de Itanhaém vem realizando a revitalização de vários pontos de interesse turístico. Está sendo concluída a revitalização de vias na área central, no entorno da Praça Benedito Calixto: ruas Zeferino Soares (trecho entre Avenida João Batista Leal a Avenida Washington Luiz), Capitão Mendes e Julio dos Santos (Pedro de Toledo a Avenida Washington Luiz). Também serão revitalizadas as praças Ângelo Guerra, Kardec Rangel Veloso e Benedito Calixto, localizadas nos bairros Belas Artes, Praia do Sonho e Centro, respectivamente.

A entrada principal da Cidade também está sendo revitalizada, facilitando o acesso de pedestres e veículos para a Avenida Jaime de Castro. A marginal da Rodovia Padre Manoel da Nóbrega (lado do bairro Laranjeiras) passa por reurbanização no trecho da descida da pista até o viaduto de acesso da entrada principal. Também será revitalizada a Avenida José Batista Campos, um dos principais acessos para o Aeroporto Estadual Antônio Ribeiro Nogueira Júnior.

REVITALIZAÇÃO

■ Trabalhos devem estar concluídos dentro de três meses



Itanhaém recebe comitiva de jornalistas de turismo

Na última quinta-feira (3), as cidades de Santos, Bertioga, São Vicente, Praia Grande, Mongaguá, Itanhaém e Peruíbe receberam o Congresso Nacional de Jornalistas em Turismo, promovido pela Associação Brasileira de Jornalistas de Turismo (Abrajjet). O evento contou com a presença de mais de 120 profissionais da área, que vieram de vários lugares do Brasil para conhecer as belezas que a Costa da Mata Atlântica tem a oferecer.

“Esse evento foi uma oportunidade muito boa para fornecermos aos profissionais informações necessárias para a divulgação da Baixada Santista, enfatizando a potencialidade das cidades da Costa que têm muito a oferecer”, comentou Alexandre Nunes Affonso, gerente executivo do Santos e Região Convention & Visitors Bureau. Em Itanhaém, os jornalistas fizeram um pequeno tour por diferentes pontos da Cidade, no qual conheceram o aeroporto, o Centro Histórico e a Nova Orla. O congresso oferece uma oportunidade para as cidades serem vistas e mostradas para todos. A Abrajjet conta com mais de 500 profissionais especializados em turismo.

ABRAJET ■ Congresso Nacional de Jornalismo Turístico apresentou aos profissionais da área da Costa da Mata Atlântica



PROGRAMA SOCIAL DE ITANHAÉM É DESTAQUE EM SEMINÁRIO

Itanhaém participou, no dia 30 de maio, do 'IX Seminário Municipal de Enfrentamento à Violência Infanto-Juvenil', realizado em Santos com o apoio da Ordem dos Advogados do Brasil (OAB). O Município levou ao evento uma palestra que tratou do tema: "O Enfrentamento à Violência Sexual de Criança e Adolescente". O trabalho de enfrentamento à violência passa não só por ações para intervir junto ao agressor, mas também pela assistência às vítimas, que em sua maioria são crianças ou adolescentes. O Programa abrange os serviços de atendimento a crianças e adolescentes em situação de violência e negligência ou com autismo, transtorno mental com enfoque na integração da criança e do adolescente na família, comunidade ou quaisquer outras formas de inserção social.



1 A 7 DE JUNHO DE 2016 | ANO 13 | Nº 391



Unidades de Saúde oferecem serviço para auxiliar quem deseja parar de fumar

SAÚDE ■ O grupo terá duração de um ano e tem como objetivo auxiliar aqueles que querem parar de fumar, mas sozinhos, não conseguem

No dia 31 de maio foi celebrado o Dia Mundial sem Tabaco. E a Prefeitura de Itanhaém escolheu a data para dar início ao Grupo do Tabagismo, um programa do Ministério da Saúde que tem como objetivo auxiliar aqueles que desejam parar de fumar, mas sozinhos, não conseguem.

As Unidades de Saúde da Família (USF) Belas Artes e Oásis serão as pioneiras no Município a oferecer o serviço à população agora no mês de junho. De acordo com a enfermeira da USF Oásis, Eliane Cordeiro Carneiro, o grupo terá a duração de um ano. "Em junho vamos nos reunir toda semana, no mês seguinte quinzenalmente e, a partir de agosto, uma vez ao mês".

Nesse tempo os participantes serão acompanhados por médico, psicólogo e enfermeiro. "É um desafio ficar sem fumar, é uma caminhada longa, um tratamento, mas não desistam no primeiro obstáculo porque tudo vai depender da vontade de vocês", disse Eliane referindo-se aos participantes. "O mais importante é vocês estarem motivados e esta é a chave para o sucesso do tratamento".

O médico e articulador de saúde mental do Município, Márcio Christian Paganatto, reforçou a ideia de que é preciso que o tabagismo seja enfrentado, pois prejudica muito a saúde "Ele é a principal causa de morte evitável do mundo. As pessoas precisam se conscientizar disso". As próximas USFs a realizarem o programa serão Centro e o Guapiranga, em julho. A população que estiver interessada em participar deve procurar estas Unidades.

Prefeitura amplia ação de vigilância na chegada de estudantes em Suarão



SEGURANÇA ■ Providência foi tomada com base nas solicitações feitas pelos moradores do bairro

A Guarda Civil Municipal (GCM) está realizando vigilância no período noturno, durante a chegada de estudantes universitários no Suarão. A medida foi uma das solicitações feitas pelos moradores em reunião realizada recentemente na Base Comunitária da GCM no bairro, para discutir ações e providências a serem tomadas como apoio para o setor da segurança. A vigilância é feita nas imediações do acesso à passarela sobre a rodovia Padre Manuel da Nóbrega, próximo do ponto de ônibus onde costumam descer os estudantes. A simples presença da viatura com os guardas municipais já serviu para inibir a ação de assaltantes na área. Outra reivindicação feita pelos moradores diz respeito a realização de diligências pela área comercial do bairro. A intenção é mostrar uma presença mais efetiva nos pontos de maior concentração de pontos comerciais, que por consequência acaba atraindo mais pessoas nesses locais. Com a implantação da Base Comunitária da GCM no Suarão, a Prefeitura proporcionou um ponto de referência para as ações de apoio para a segurança pública. Em breve, o bairro será contemplado com a instalação de câmeras do sistema de monitoramento, que serão interligadas com a Central de Operações e Inteligência (COI) da Prefeitura.

Força-tarefa coibe abusos com barulho no período noturno



SEGURANÇA ■ Operações têm o apoio da Polícia Militar

A restrição ao barulho nas vias, a chamada lei do silêncio, será ampliada nos próximos dias em Itanhaém, com a realização de operações tipo força-tarefa com apoio da Polícia Militar (PM) nos bairros. A informação foi divulgada nesta quarta-feira (1º), na reunião mensal do Gabinete de Gestão Integrada Municipal (GGIM), no Paço Municipal. O GGIM é formado por representantes da Prefeitura, entidades e corporações ligadas com a segurança (Polícia Militar, Polícia Civil, Corpo de Bombeiros e Polícia Ambiental). O grupo se reúne mensalmente para discutir ações e propor soluções para os problemas relacionados com a segurança. A força-tarefa contará com integrantes de secretarias municipais, Guarda Civil Municipal e da PM, que se colocou a disposição para apoiar a ação, conforme explicou o capitão José Romeu Dutra, da 2ª Companhia da PM de Itanhaém. "Nesses locais problemáticos é preciso uma ação forte no sentido de coibir os abusos que vêm sendo constatados na área", concluiu o comandante da 2ª Companhia da PM.



Campanha do Agasalho inicia na região

SOLIDARIEDADE ■ A ação terá duração de dois meses

Para quem puder ajudar a população carente a não passar frio nesse inverno, Itanhaém conta com diversos postos de arrecadação da 11ª Campanha Metropolitana do Agasalho. Podem ser doados cobertores e peças de roupas em bom estado de conservação, em urnas da campanha espalhadas por diversos pontos da Cidade.

A meta é superar as 555 mil peças arrecadadas na região em 2015. Os interessados podem encontrar os postos em escolas, unidade de saúde, lojas, entre outros pontos de grande circulação de pessoas. Os pontos funcionarão em horário comercial, de segunda a sexta-feira, enquanto que outros ficarão abertos aos finais de semana.

Este ano, a menina do curta-metragem de animação “Malu Moletom – uma história para aquecer a todos”, assinado pela agência Lew’LaraTBWA, é a principal personagem da campanha.

Em Itanhaém, o Fundo Social de Solidariedade será um dos postos de arrecadação e funcionará das 9 às 12 horas e das 13 às 16 horas, de segunda a sexta-feira, na Rua Cunha Moreira, 61, Centro. Informações pelos telefones (13) 3427-5068 e (13) 3426-9907.

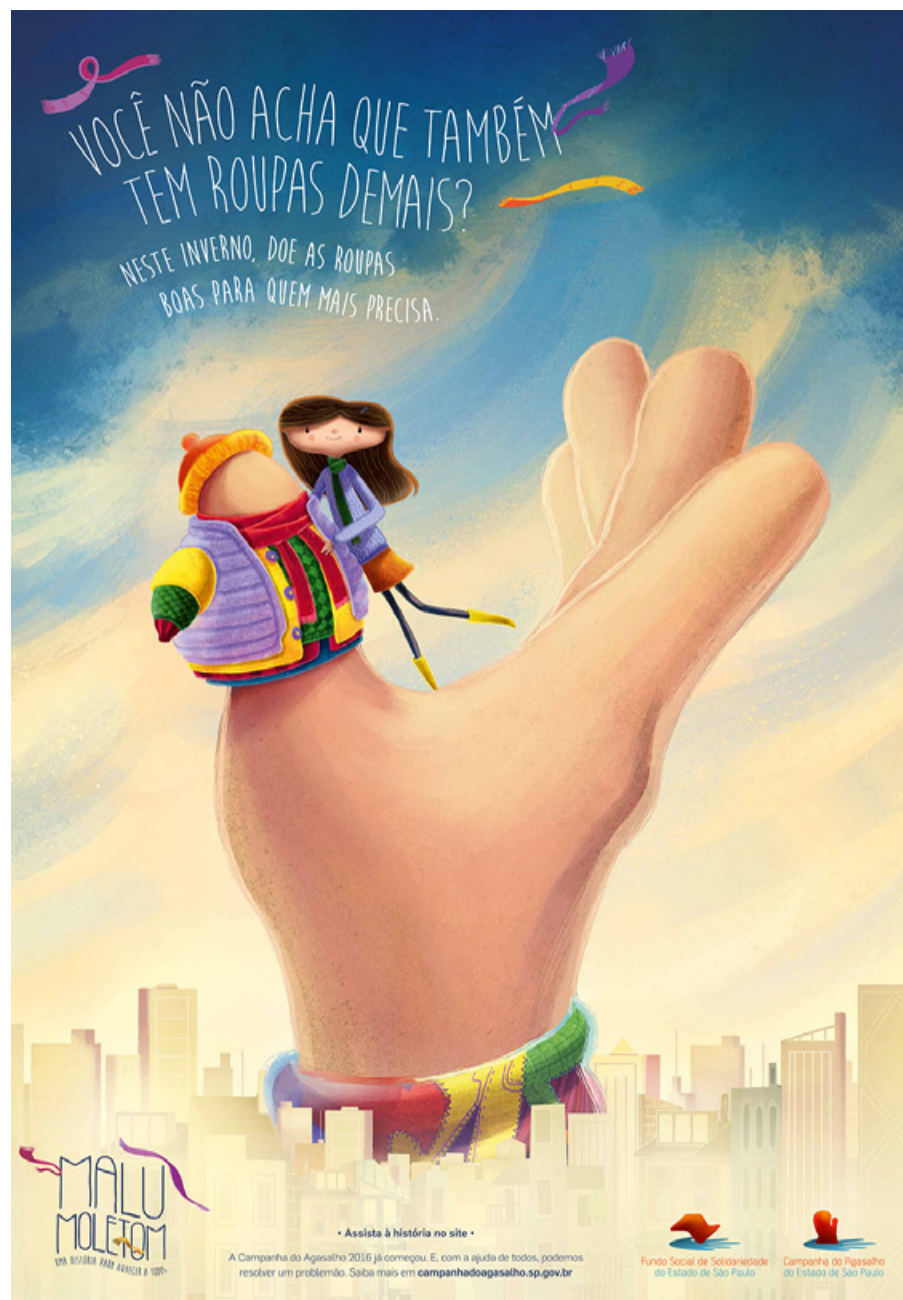

ESPORTE ■ Competições, divididas entre as categorias escolar e aberta, serão realizadas em três etapas com início marcado para os dias 18 e 19 de junho, no Gaivota



Itanhaém promoverá mais uma edição do Circuito Municipal de Surf. A divulgação do calendário 2016 foi feita na tarde da última terça-feira (31), na sala de reunião do Paço Municipal, com a presença de representantes da Associação de Surf de Itanhaém e de atletas praticantes da modalidade. As competições, divididas entre as categorias escolar e aberta, serão realizadas em três etapas com início marcado para os dias 18 e 19 de junho, no Gaivota. As inscrições devem ser enviadas ao e-mail: associaçãosurfitanhaem@outlook.com.

O Circuito terá três etapas. Além do Gaivota, serão realizadas mais duas nos seguintes locais: Praião (13 e 14 de agosto) e Cibratel I (22 e 23 outubro). A categoria escolar será representada por estudantes de escolas municipais, estaduais e particulares de Itanhaém e dividida entre Petit (Sub-10), Estreante (Sub-12), Iniciante (Sub-14), Mirim (Sub-16) e Junior (Sub-18).

As demais categorias Open (aberto), Master (a partir de 35 anos), Longboard (open) e Feminino (open) também disputam as baterias. As competições ocorrerão em dois dias, nove categorias, onde todos brigam pela disputa do título. A escola campeã ganhará um troféu. E todo o Circuito terá supervisão da Associação de Surf de Itanhaém e da Federação Paulista de Surf. O Circuito é divulgado nos sites da Waves e da Prefeitura de Itanhaém.

Itanhaém entra no clima dos Jogos Regionais do Idoso

JORI ■ No total, serão nove unidades esportivas distribuídas em diversos pontos da Cidade

Nesta quinta-feira (9), inicia a 20ª edição do JORI. As 28 cidades que vão participar da disputa terão mil atletas para competir em quatorze modalidades.

As quatorze modalidades do JORI em Itanhaém são: atletismo (corrida), buraco, coreografia (dança), salão, malha, truco, natação, tênis de mesa, tênis, vôlei e nove unidades esportivas distribuídas em diversos pontos da cidade para auxiliar os voluntários no andamento do campeonato. O evento é realizado de Cultura com apoio da Secretaria de Saúde para o trabalho de orientação sociocultural, com orientações sobre o reconhecimento da importância da avaliação da cena e como agir.

A competição será realizada no período de 9 a 15 de maio para atletas com mais de 60 anos. Tem como principal objetivo a integração do idoso na sociedade por meio de atividades esportivas, conquistando o respeito das demais pessoas e incentivando a sociedade para novas formas de participação do idoso.

CONFIRA A PROGRAMAÇÃO COM
www.itanhaem.sp.gov.br



os Jogos Regionais do Idoso
uta vão trazer cerca de dois
lades esportivas.

ém são as seguintes: bocha,
damas, dominó, danças de
is e xadrez. No total, serão
s pontos da Cidade. Para
peonato, o Departamento
romoveu curso de monitor
hecimento da emergência,

9 a 12 de junho, é destinada
principal objetivo promover
de atividades físicas e des-
gerações e sensibilizando a
a pessoa idosa.

MPLETA NO SITE
r/jori2016



8 A 12 DE JUNHO

JORI

2016

JOGOS REGIONAIS DO IDOSO
ITANHAÉM / SP



LOCAIS DE COMPETIÇÕES

JOGOS DE SALÃO • Dias 10 e 11

BURACO | TRUCO | DAMAS | DOMINÓ | XADREZ
01. Associação dos Cabos e Soldados Polícia Militar
do Estado de São Paulo - Salão de Eventos
Av. Condessa de Vimieiros, 1.131 - Centro

VÔLEI • Dias 9, 10, 11 e 12

02. Usceesp - União dos Funcionários
do Banco Nossa Caixa
Av. Suarão nº 3.168 - Suarão

VÔLEI • Dias 9, 10, 11 e 12

03. Satélite Esporte Clube
Av. Rui Barbosa, 690 - Satélite

BOCHA • Dias 9, 10 e 11

MALHA • Dias 9, 10 e 11
04. Clube Náutico
Rua Urcezino Ferreira, 448 - Baixio

TÊNIS • Dias 10 e 11

05. Iate Clube de Itanhaém
Rua Prof. Miguel Simões Dias, 29 - Prainha

NATAÇÃO • Dias 10 e 11

ATLETISMO • Dias 9 e 10
06. Complexo Aquático
Educativo Harry Forssell
Av. Rui Barbosa, 1782 - Centro

CAMINHADA DE ANCHIETA • Dia 10 | 16 hs

07. Praça 22 de Abril - Boca da Barra
Atividade: Caminhada de Anchieta
Praça 22 de Abril - Centro

VÔLEI • Dias 9, 10, 11 e 12

COREOGRAFIA • Dia 9 | 15 hs
8. E.M. Bernardino de Souza Pereira
Rua Iguaçú, s/nº - Jardim Corumbá

TÊNIS DE MESA • Dias 10 e 11

9. E.E. Benedito Calixto - Ginásio
Rua Leopoldino Araujo, 106 - Centro

VÔLEI • Dias 9, 10, 11 e 12

10. E.M. Leonor Mendes de Barros
Rua Cuba, 180 - Jardim Mosteiro

H1N1

COMO PREVENIR?



Não compartilhe objetos de uso pessoal e mantenha as mãos sempre higienizadas, com a **aplicação de álcool gel ou lavagem com água e sabão.**



Pelo fato de o vírus ser espalhado no ar, é importante **evitar aglomerações,** principalmente em locais fechados.



Mantenha os ambientes arejados.

Ao espirrar, pessoas com sintomas da gripe podem contaminar o ambiente.

SINTOMAS



Febre alta, tosse, dores de cabeça, de garganta, no corpo e nas articulações. Ainda tem chamado a atenção de especialistas a falta de ar e cansaço excessivo.

Tome a vacina contra a gripe.



A Campanha de vacinação iniciou-se em todas as unidades públicas de saúde da Baixada Santista para gestantes, crianças de 6 meses a 5 anos, idosos, pessoas com doenças crônicas e outros grupos serão imunizados.

IMPORTANTE SABER



Em caso de febre associada à tosse ou dor de garganta, procure imediatamente a unidade básica de saúde do seu bairro.



Prefeitura
de Itanhaém