



Cadastro e recadastro de transporte universitário vão até 15 de março



Você deve? Prefeitura facilita quitação e reduz em até 100% juros e multas



Campanha busca conscientizar sobre o descarte correto de lixo



BOLETIM OFICIAL

PREFEITURA DE ITANHAÉM

11 A 17 DE
JANEIRO DE 2017
ANO 14 · Nº 420
DISTRIBUIÇÃO GRATUITA

Mais de 1.000 oportunidades em cursos profissionalizantes

Quem busca qualificação para entrar no mercado de trabalho, a chance é agora. São 38 opções, entre elas: pintura residencial, auxiliar de contabilidade, eletricista instalador, refrigeração e climatização, corte e costura, assistente administrativo e artesanato



Expediente

PREFEITURA DE ITANHAÉM

Av. Washington Luiz, 75
Centro - Cep. 11.740-000
Tel. (13) 3421-1600
www.itanhaem.sp.gov.br

MARCO AURÉLIO GOMES

Prefeito Municipal

TIAGO CERVANTES

Vice-prefeito

Boletim Oficial do Município
Criado pela Lei nº 3.039, de 12/11/2003

JORNALISTA RESPONSÁVEL:

Silvio Fernando Lousada Paulo
MTB: 24.000

PRODUÇÃO:

Secretaria de Comunicação Social (SECOM)
jornalismo@itanhaem.sp.gov.br

TIRAGEM:

5 mil exemplares

IMPRESSÃO:

Gráfica e Editora Diário do Litoral

Mídias Sociais



www.facebook.com/
prefeituramunicipaldeitanhaem



www.twitter.com/pref_itanhaem



www.flickr.com/
governomunicipaldeitanhaem



www.youtube.com/
governomunicipal



www.instagram.com/
prefeituradeitanhaem



www.itanhaem.sp.gov.br

UNIDADE FISCAL DO MUNICÍPIO
2017 | UFM R\$ 3,33

Campanha busca conscientizar população sobre o descarte correto de lixo

Uma campanha lançada pela Secretaria Municipal de Comunicação Social (SECOM) quer diminuir os impactos causados pelo temporal que atinge o litoral, principalmente em uma das estações mais quentes do ano, o verão. 'Lixo no Lixo' é um alerta à população sobre as consequências do descarte incorreto de resíduos sólidos em vias públicas, córregos, rios e galerias que pode ocasionar enchentes, alagamentos de ruas e entupimentos de vias durante fortes pancadas de chuvas.

É incumbência da Secretaria Municipal de Serviços e Urbanização cuidar da coleta de lixo da Cidade, de ações de manutenção e da limpeza e drenagem urbana a fim de manter um sistema preventivo de inundações. No entanto, a responsabilidade precisa e deve ser compartilhada com os moradores porque o mau descarte destes detritos pode acarretar, além de enchentes, desabrigamento, tráfego lento e a proliferação de doenças como, por exemplo, leptospirose, febre tifóide,

cólera e hepatites A e E.

Pode parecer besteira, mas o abandono de papeis de bala, copos descartáveis e latinha de refrigerante estão entre os fatores que ajudam no entupimento de córregos. "É extremamente importante que os cidadãos tenham consciência sobre os problemas futuros que um lixo abandonado pode causar ao Município como, por exemplo, alagamento de ruas e a dificuldade na passagem de pedestres e veículos. A responsabilidade precisa ser compartilhada entre o governo municipal e a população", explica o coordenador da Defesa Civil, Roberto Xerez.

CONSCIENTIZAÇÃO ■ Ação é um alerta aos moradores sobre as consequências do abandono de resíduos sólidos em vias públicas, córregos, rios e galerias

Secretarias realizam operação de combate à invasão e construções irregulares

No último dia 13, equipes de fiscalização das Secretarias de Trânsito e Segurança, Planejamento e Meio Ambiente, Obras e Desenvolvimento Urbano e Serviços e Urbanização realizaram a Operação de Combate à Invasão em Áreas Verdes e Construções Irregulares. A ação foi executada, primeiramente, no bairro Gaivota, conforme processos já elaborados pelas Secretarias de Meio Ambiente e Obras.

Com a ação, foram registrados um caso de invasão e outro de construção irregular. Como já havia processo e notificação em ambas as situações, os indivíduos foram retirados do local. Além de combater fatos como esses, o objetivo do trabalho é coibir para que não haja outras ocorrências.

Novos procedimentos serão pautados semanalmente. Reuniões promovidas pela Comissão de Combate à Invasão em Áreas Verdes e Construções Irregulares montarão processos, de acordo com locais pré-destinados, e as fiscalizações serão realizadas conforme as regionais da Prefeitura. **A população pode colaborar e denunciar irregularidades por meio do telefone: (13) 3421-1600, ramal 1652, ou pelo número de emergência 153.**

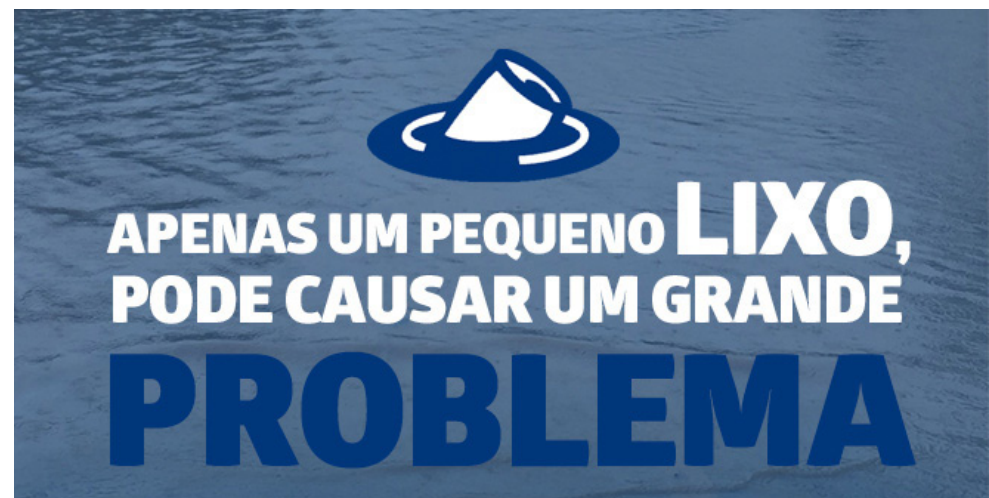

FISCALIZAÇÃO

■ Ação é executada por equipes do Trânsito e Segurança, Planejamento e Meio Ambiente, Obras e Desenvolvimento Urbano e Serviços e Urbanização



Cadastro e recadastro de transporte universitário vão até 15 de março

CONDUÇÃO ■ Interessados devem preencher ficha on-line no site da Prefeitura, se inscrever em uma das entidades estudantis do Município e comparecer ao CMTECE

Estudantes universitários de Itanhaém têm até 15 de março para realizar o cadastro ou recadastro do transporte universitário. O primeiro passo é preencher a ficha on-line disponibilizada no site da Prefeitura. Após isso, o aluno deverá se inscrever em uma das entidades cadastradas no Município e comparecer no prazo de até cinco dias, das 9 às 11 horas e das 13h30 às 16 horas, ao Centro Municipal Tecnológico de Educação, Cultura e Esportes (CMTECE), situado na Avenida Condessa de Vimieiros, 1.131, no Centro.

Para novo cadastro, é necessário estar munido dos seguintes documentos originais e cópias: ficha preenchida e impressa, RG, CPF, comprovante de residência, declaração/comprovante de matrícula e cópia do contrato com entidade filiada. Já para o recadastro, os documentos são: ficha on-line preenchida e impressa, declaração de matrícula e cópia do contrato com entidade filiada.

O cadastro e o recadastro são válidos para estudantes residentes em Itanhaém regularmente matriculados e que estejam frequentando cursos de educação superior ou de educação profissional de nível médio em instituições de ensino localizadas em Praia Grande, São Vicente, Cubatão ou Santos, desde que o curso não seja oferecido por instituição de ensino situada em Itanhaém.

Entidades estudantis de Itanhaém

Força Universitária de Itanhaém (FUI)

Avenida Rui Barbosa, 688, sala 2 – Centro
Telefone: (13) 3426-9922

Grêmio Municipal

Rua Zeferino Soares, 197, sala 2 – Centro
Telefone: (13) 3426-2034

União Estudantil da Baixada Santista (UEBS)

Avenida João Batista Leal, 45 sala 03 – Centro
Telefone: (13) 3426-9363



ITANHAÉM
BOLETIM OFICIAL

11 A 17 DE JANEIRO DE 2017 | ANO 14 | Nº 420



Feira do livro: uma imersão ao mundo das letras



Um bom livro pode ser alimento ideal para a mente. Às vezes nos nutre com conhecimento, às vezes nos proporciona imagens belíssimas e viagens incríveis a paraísos pouco visitados. Uma boa pedida para quem prefere trocar, neste verão, a praia pela leitura de uma obra literária é a 17ª edição da Feira do Livro, que exhibe mais de 5 mil volumes até o dia 26 de janeiro, todos os dias, das 10 às 21 horas, no auditório da Unidez (Faita), localizado na Avenida Pedro de Toledo, 196, Centro.

Em Itanhaém, a feira, que é itinerante, acontece há 17 anos no mesmo local. Entre os principais gêneros que motivam a leitura e que permanecem em exibição estão: ficção, romance, espírita, biografia, autoajuda, infantil, juvenil e clássicos de bolso. Eles podem ser adquiridos a partir de R\$ 2,00 e, alguns, chegam a ter 50% de desconto, quando comparado a uma loja física.

Muitos passam para espiar e acabam ficando boa parte da manhã ou da tarde, outros, mesmo com pouco tempo na agenda, arrumam um “jeitinho” para passar pelo local. Há também aqueles que acompanham o cronograma da feira e aguardam ansiosamente a chegada em Itanhaém. É o caso do professor de Língua Portuguesa, Júlio Watanabe, que há anos tem prestigiado o evento. “Às vezes temos que nos deslocar para Santos para comprar livros. Ter um espaço como esse é fundamental para o desenvolvimento e o crescimento intelectual das pessoas. Sempre venho”.

LER ■ Cerca de 5 mil volumes estão até o dia 26 de janeiro, das 10 às 21 horas, no auditório da Unidez (Faita), na Avenida Pedro de Toledo, 196



Trecho no bairro Prainha está interditado devido à obra de execução de redes coletoras

TRÂNSITO ■ Uma parte da Rua João Farah, que tem acesso pela Rua Doutor Simões, permanecerá fechada até quinta-feira (19)



A Rua João Farah, no bairro Prainha, está parcialmente interditada. A passagem foi fechada nesta segunda-feira (16), devido à obra de execução de redes coletoras. O acesso a esse trecho é feito pela Rua Doutor Simões, onde agentes de trânsito estão em operação para orientar e manter o tráfego de veículos no local.

A previsão de conclusão dos trabalhos de manutenção é de três dias. Até quarta-feira (18), serão realizados serviços como a execução de redes coletoras, ligações domiciliares, coletores tronco, linhas de recalque e estações elevatórias de esgoto. O trânsito no local volta ao normal na quinta-feira (19).

Processos seletivos da Educação têm mais de 5 mil inscritos



CONTRATAÇÃO

■ Houve mudança na data da prova para Auxiliar de Desenvolvimento Infantil, que será realizada no dia 29 de janeiro

Os processos seletivos destinados ao preenchimento de 121 vagas para a Secretaria de Educação, Cultura e Esportes registraram um recorde no número de inscritos. Em apenas cinco dias de inscrição, 5.068 pessoas se candidataram às vagas. O período para preenchimento das vagas já foi encerrado e a contratação dos aprovados será por tempo determinado.

A mais concorrida é para Auxiliar de Desenvolvimento Infantil, com 2.932 candidatos para 40 vagas e, por isso, a data da prova foi adiada para o próximo dia 29 de janeiro. Já para os candidatos a Professores de PEB III (Língua Portuguesa, História, Ciências e Geografia), Professor de Creche e Professor de Educação Especial – Deficiência Mental as provas estão mantidas para este domingo (22).

A chamada para a prova escrita, com horários e locais, será fixada na sede da Secretaria Municipal da Educação, Cultura e Esportes e divulgada no site oficial de Itanhaém e no Boletim Oficial nº 420, que será publicada nesta terça-feira (17). Exceção é para os candidatos às vagas de Auxiliar de Desenvolvimento Infantil, que serão

publicadas no dia 24 de janeiro (terça-feira).

As contratações serão efetuadas em conformidade com as disposições da Lei Municipal nº 3.258, de 22 de novembro de 2006, por tempo determinado, para responder por aulas disponíveis e/ou em substituição temporária, e, ainda, para aquelas que surgirem durante o período de validade deste processo seletivo, nas escolas da rede municipal de ensino, no ano letivo de 2017.

A Secretaria de Educação, Cultura e Esportes fica no Centro Municipal Tecnológico de Educação, Cultura e Esportes (CMTECE), localizado na Avenida Condessa de Vimieiros, 1.131, Centro. Mais informações (13) 3421 1700.

INDEFERIDOS – 89 candidatos foram indeferidos por não atenderem a um dos requisitos do edital. Neste caso, os candidatos devem apresentar recurso, conforme especificado nos editais. Para consultar, basta acessar o site da prefeitura www.itanhaem.sp.gov.br e também nesta edição do Boletim Oficial na página 6.



Sem você, a gente não vence esta batalha.
Vamos juntos?

Denuncie: 3422-1944



MANTENHA A PISCINA TRATADA O ANO TODO



JOGUE FORA OBJETOS QUE POSSAM ACUMULAR ÁGUA



MANTENHA A CAIXA D'ÁGUA SEMPRE TAMPADA



TROQUE A ÁGUA DOS VASOS POR AREIA



ELIMINE A ÁGUA PARADA

Você deve? Prefeitura facilita quitação e reduz em até 100% juros e multas

REGULARIZAÇÃO ■ Medida vale para dívidas existentes com a municipalidade, tributárias e não tributárias, inscritas ou não em Dívida Ativa

Se você possui débitos com a Prefeitura de Itanhaém esta é a chance de poder regularizá-las. Trata-se do Programa de Recuperação Fiscal (Refis) de 2017, que dá ao contribuinte a possibilidade de reduzir em até 100% os juros e multas de seu débito. O prazo termina no dia 10 de fevereiro. A medida vale para dívidas existentes com a municipalidade, tributárias e não tributárias, inscritas ou não em Dívida Ativa. O desconto é válido para dívidas vencidas até 31 de dezembro de 2016.

A Prefeitura oferece quatro opções aos contribuintes: 100% de desconto de juros e multas se a dívida for quitada integralmente, em parcela única até o dia 10 do próximo mês; 60% de desconto de juros e multas se a dívida for dividida em três parcelas; 40% de desconto de juros e multas se a dívida for dividida em seis parcelas; 20% de desconto de juros e multas se a dívida for dividida em 12 parcelas.

Para solicitar informações sobre o assunto, o contribuinte deve se dirigir até a Prefeitura de Itanhaém, na Avenida Washington Luiz, 75, Centro, no Call Center, localizado no piso térreo, de segunda a sexta-feira, das 9 às 16 horas.



IPTU: cota única com desconto ou parcela deverá ser paga até sexta (20)

IMPOSTO ■ Pagamento deve ser feito exclusivamente nas casas lotéricas ou nas agências da Caixa Econômica Federal

Contribuinte que optar por pagar em cota única o Imposto Predial e Territorial Urbano (IPTU) referente ao ano de 2017 deverá realizar o pagamento até sexta-feira (20). Aquele que preferir pelo parcelamento, a data do vencimento é todo dia 20 de cada mês. A exceção é para os aposentados beneficiados pelo desconto de 50%. Para estes, o vencimento de cada parcela e a cota única é o dia 30.

O pagamento deve ser efetuado nas casas lotéricas ou nas agências da Caixa Econômica Federal, até o dia do vencimento. Não houve alteração da Planta Genérica de Valores, que é a base de cálculo para lançamento do IPTU. Somente alteração no valor da Unidade Fiscal (UF), que passou de R\$ 3,08 para R\$ 3,33.

Caso o contribuinte não receba o carnê, deverá se dirigir ao Setor de Tributos, no Centro de Atendimento do Paço Municipal (Call Center), localizado na Avenida Washington Luiz, 75, no Centro. O atendimento é das 9 às 16 horas. Informações também podem ser obtidas pelo telefone (13) 3421-1639. A segunda via do IPTU também está disponível no site oficial da Prefeitura: www.itanhaem.sp.gov.br

CETPI abre 37 opções de cursos de capacitação para mais de mil vagas



ITANHAÉM
BOLETIM OFICIAL

11 A 17 DE JANEIRO DE 2017 | ANO 14 | Nº 420

MAIS OPORTUNIDADES ■ Cada curso terá um dia específico de inscrição, que se inicia em 23 de janeiro



O Centro de Treinamento Profissionalizante de Itanhaém (CETPI) estará com inscrições abertas a partir do dia 23 deste mês para mais de mil vagas em cursos gratuitos de capacitação profissional. São 37 opções para quem quer se aperfeiçoar ou aprender uma nova função.

Para garantir as vagas, os interessados deverão comparecer à sede do CETPI (Rua Victor Meirelles, 35, no Belas Artes), das 9 às 16 horas, no dia do curso desejado, munidos de RG, CPF, comprovante de escolaridade e trazer 1kg de alimento não-perecível (exceto sal e açúcar), que será revertido para o Fundo Social de Solidariedade de Itanhaém.

Para todos os cursos, o grau de escolaridade exigido é o Ensino Fundamental completo e os interessados devem ter idade mínima de 16 anos. As exceções são os cursos de eletricista instalador, auxiliar de eletricista e NR 10 - Segurança em Instalações e Serviços em Eletricidade, que os interessados precisam ter no mínimo 18 anos. As aulas estão previstas para iniciar no dia 6 de fevereiro. Informações pelo telefone (13) 3426-3501.

23/01/2017 (SEGUNDA-FEIRA)

CURSO	VAGAS
Assistente Administrativo	40 vagas
Auxiliar Administrativo Básico e Contabilidade e Recursos Humanos	25 vagas
Atendimento ao Cliente e Microempreendedor Individual	50 vagas
Planejamento e Administração de Bares e Restaurantes	25 vagas
Microempreendedor Individual	25 vagas
Auxiliar de Contabilidade	25 vagas
Atendimento ao Cliente	25 vagas

24/01/2017 (TERÇA-FEIRA)

CURSO	VAGAS
Instalador Reparador de Linhas Telefônicas Prediais	48 vagas
Instalador de Sistemas de Segurança e Alarme	40 vagas

25/01/2017 (QUARTA-FEIRA)

CURSO	VAGAS
Eletricista Instalador	40 vagas
Idade mínima 18 anos	
Auxiliar de Eletricista	32 vagas
Idade mínima 18 anos	

26/01/2017 (QUINTA-FEIRA)

CURSO	VAGAS
Refrigeração e Climatização	40 vagas
NR 10 - Segurança em Instalações e Serviços em Eletricidade	40 vagas
Panificação e Confeitaria	40 vagas

27/01/2017 (SEXTA-FEIRA)

CURSO	VAGAS
Operador de Microcomputador	32 vagas
Informática Básica	16 vagas
Informática Básica Melhor Idade	16 vagas
Excel Básico + Excel Intermediário	16 vagas
Corel Draw + Photoshop	16 vagas
Autocad 2D e Introdução à Informática	16 vagas
Mantenedor Assistente de Microcomputador	16 vagas

30/01/2017 (SEGUNDA-FEIRA)

CURSO	VAGAS
Cabeleireiro	75 vagas
Pedure com Fundamentos em Podologia	50 vagas
Manicure e Pedicure	75 vagas
Designer de Sobrancelhas	25 vagas
Depilação Feminina	25 vagas
Corte de Cabelo	25 vagas

31/01/2017 (TERÇA-FEIRA)

CURSO	VAGAS
Corte e Costura sob Medida	16 vagas
Modelagem Industrial de Moda Praia	16 vagas
Corte e Costura Tecido Plano	16 vagas
Artesanato - Pintura em Tecido	25 vagas
Artesanato - Patchwork Avançado	25 vagas
Artesanato - Biscuit iniciante	25 vagas
Artesanato - Tapeçaria iniciante	25 vagas
Artesanato - Patchwork iniciante	25 vagas
Artesanato - Tapeçaria Avançado	25 vagas
Artesanato - Oficina de bordado e crochê	25 vagas



ALFABETIZAÇÃO ■ Interessados devem comparecer à escola munidos de cópias do RG, histórico escolar e comprovante de residência, além de ter a idade mínima de 16 anos

Educação de Jovens e Adultos (EJA) está com matrículas abertas

Prefeitura de Itanhaém recebe inscrições para alunos da Educação de Jovens e Adultos (EJA) para todos os anos do Ensino Fundamental. Para realizar a matrícula, os interessados deverão comparecer à escola munidos da cópia do Registro Geral (RG), histórico escolar e comprovante de residência, além de ter a idade mínima de 16 anos completos.

Não há período determinado para o encerramento e cinco unidades escolares oferecem o serviço (veja relação abaixo). A EJA abrange todos os níveis da educação e garante a permanência do aluno com idade superior aos 16 anos na sala de aula. A modalidade dá oportunidade aos estudantes que não deram continuidade aos estudos e agora desejam completar o ensino.

Para mais informações, entrar em contato com a Secretaria de Educação, Cultura e Esportes, que fica na Avenida Condessa de Vimieiros, 1.131, no Centro. O telefone é 3421 -1700

Confira as escolas que oferecem EJA:

E.M. Noêmia Salles Padovan
1º ao 5º ano
Rua Emídio Pereira de Castro, s/nº
Guapiranga
Tel.: 3426-5084 / 3426-0262 (orelhão)

E.M. Célia Marina Dal Pozzo Borges
6º ao 9º ano
Rua Vereador José Calvo, 30
Jardim Umuarama
Tel.: 3422-5901/3426-0403 (orelhão)

E.M. Eugênia Pitta Rangel Veloso
1º ao 9º ano
Av. José Batista de Campos, 1.320 -
Cidade Anchieta - Tel.: 3427-7789

E.M. Harry Forssell - 1º ao 9º ano
Rua Emídio de Souza, 2.688
Jd. Oásis - Tel.: 3427-7609 / 3422-5998

E.M. Walter Arduini - 1º ao 5º ano
Av. Flácides Ferreira, 1.450
Balneário Gaivota
Tel.: (13) 3429-1184 / 3429-0240 (orelhão)

Inscrições de pintura predial pelo Programa Via Rápida Expresso vão até sexta-feira (20)

PROFISSÃO
■ Interessados devem realizar a Inscrição das 8 às 12 horas e das 13 às 16 horas, na Avenida Harry Forssell, 1.505, no Jardim Sabaúna



Para quem está à procura de uma profissão para entrar no mercado de trabalho, esta é a oportunidade. Isso porque a Secretaria Municipal de Relações do Trabalho está com inscrições abertas para 50 vagas destinadas ao curso de pintura predial e o cadastro reserva às próximas capacitações do Programa Via Rápida Expresso, do Governo do Estado. Para isso, os interessados, com idade superior a 16 anos, precisam comparecer à sede da Secretaria até sexta-feira (20), das 8 às 12 e das 13 às 16 horas, localizada na Avenida Harry Forssell, 1.505, Jardim Sabaúna (Rodoviária).

Os documentos necessários são: RG, CPF e cópia do comprovante de residência. O

curso será de 23 de janeiro a 16 de fevereiro, em horário a ser definido no local da inscrição. As aulas acontecerão nas escolas estaduais Benedito Calixto (Centro) e Silvia Jorge Pollastrini (Belas Artes).

Os participantes terão a oportunidade de aprender como identificar e resolver problemas na superfície em que serão aplicadas as técnicas de pintura e o acabamento final. Diferentes tipos de tintas, efeitos das cores sobre as superfícies e texturas também farão parte dos assuntos estudados em sala de aula. O curso abordará ainda a história da ocupação, as possibilidades de inserção no mercado de trabalho e como planejar o dia a dia de um pintor.



SIC
Serviço de Informação
ao Cidadão (SIC)

Pedidos de informação
www.itanhaem.sp.gov.br/esic

Paço Municipal
Av. Washington Luiz, 75 - Centro
De segunda a sexta-feira
das 9 às 16 horas
Telefone: 3421-1600 - Ramal 1274

ANEXO 19 - QUADRO DE PESSOAL - POSIÇÃO EM 31/12/2016
Prefeitura Municipal da Estância Balneária de Itanhaém

DENOMINAÇÃO	QUANTIDADE DE CARGOS/EMPREGOS FORMA DE PROVIMENTO			QUANTITATIVOS	
	A	B	TOTAL	PROVIDOS	VAGOS
ADMINISTRADOR DE REDE	1	0	1	1	0
ADMINISTRADOR REGIONAL	0	4	4	0	4
AGENTE COMUNITÁRIO DE SAÚDE	250	0	250	66	184
AGENTE DE COMBATE ÀS ENDEMIAS	30	0	30	23	7
AGENTE CULTURAL	6	0	6	0	6
AGENTE DE RONDA ESCOLAR	50	0	50	1	49
AGENTE SOCIAL ESCOLAR	10	0	10	5	5
AGENTE DE TRÂNSITO	50	0	50	16	34
AJUDANTE GERAL	354	0	354	113	241
ALMOXARIFE	41	0	41	14	27
ANALISTA DE SISTEMAS	2	0	2	2	0
ANALISTA DE SUPORTE	1	0	1	0	1
ARQUITETO	6	0	6	2	4
ASSES. DE ENSINO E SUPERVISÃO ESCOLAR	0	11	11	2	9
ASSES. DE ORIENTAÇÃO EDUCACIONAL	0	33	33	5	28
ASSESSOR DE AÇÕES DA SAÚDE	0	3	3	1	2
ASSESSOR DE IMPRENSA	0	2	2	0	2
ASSESSOR DE GABINETE I	0	15	15	2	13
ASSESSOR DE GABINETE II	0	30	30	2	28
ASSESSOR DE GABINETE III	0	16	16	0	16
ASSESSOR DE SECRETARIA	0	42	42	3	39
ASSESSOR ESPECIAL DE GABINETE	0	13	13	1	12
ASSESSOR PEDAGÓGICO	0	100	100	28	72
ASSISTENTE DE COMUNICAÇÃO SOCIAL	4	0	4	2	2
ASSISTENTE DE GESTÃO - FARMACIA POPULAR	1	0	1	0	1
ASSISTENTE CULTURAL	6	0	6	1	5
ASSISTENTE DE PESSOAL	2	0	2	1	1
ASSISTENTE DE PUBLICIDADE E PROPAGANDA	3	0	3	0	3
ASSISTENTE DE RELAÇÕES PÚBLICAS	2	0	2	0	2
ASSISTENTE JURÍDICO I	3	0	3	2	1
ASSISTENTE JURÍDICO II	10	0	10	0	10
ASSISTENTE SOCIAL	20	0	20	12	8
ASSISTENTE TÉCNICO EDUCACIONAL	10	0	10	1	9
ASSISTENTE TÉCNICO DE CULTURA	3	0	3	0	3
AUXILIAR AGRIMENSOR	7	0	7	4	3
AUXILIAR DE BIBLIOTECA	38	0	38	4	34
AUXILIAR EM SAÚDE BUCAL	30	0	30	8	22
AUXILIAR DE GESTÃO - FARMACIA POPULAR	5	0	5	2	3
AUXILIAR DE DESENVOLVIMENTO INFANTIL	40	0	40	0	40
AUXILIAR DE ENFERMAGEM	148	0	148	127	21
AUXILIAR DE EXPEDIENTE	15	0	15	0	15
AUXILIAR DE PESSOAL	3	0	3	0	3
AUXILIAR DE SERVIÇOS GERAIS	15	0	15	1	14
AUXILIAR ESCOLAR	175	0	175	100	75
BIBLIOTECÁRIO	1	0	1	0	1
BIOLOGO	4	0	4	1	3
BIOMEDICO	4	0	4	4	0
BORRACHEIRO	3	0	3	0	3
CALCETEIRO	20	0	20	2	18
CARPINTEIRO	13	0	13	1	12
CHEFE DE SEÇÃO	3	0	3	3	0
CHEFE SEC. FISC.TRÂNS.CONTR.ANAL. EST.	1	0	1	0	1
CHEFE SEÇÃO ACOMP. SOCIAL ESCOLAR	1	0	1	0	1
CHEFE SEÇÃO ADM. FINANCEIRA	1	0	1	0	1
CHEFE SEÇÃO ADM. FROTA	1	0	1	0	1
CHEFE SEÇÃO ADM. HOSPITALAR	1	0	1	1	0
CHEFE SEÇÃO ADM. PROG.HABITACIONAIS	1	0	1	0	1
CHEFE SEÇÃO AGRIC. E ABASTECIMENTO	1	0	1	0	1
CHEFE SEÇÃO ALMOXARIFADO (ADMINISTRAÇÃO)	1	0	1	0	1
CHEFE SEÇÃO ALMOXARIFADO (SAÚDE)	1	0	1	1	0
CHEFE SEÇÃO ANAL.FIN.CONTR.DEB.FISC	1	0	1	1	0
CHEFE SEÇÃO APOIO ADMINISTRATIVO	1	0	1	0	1
CHEFE SEÇÃO APOIO ADM. (EDUC.)	1	0	1	1	0
CHEFE SEÇÃO APOIO ADM. (SERV.URBANIZAÇÃO)	1	0	1	1	0
CHEFE SEÇÃO APOIO ADM. (SAÚDE)	1	0	1	0	1
CHEFE SEÇÃO ARREC.TRIBUTOS	1	0	1	0	1
CHEFE SEÇÃO ATENÇÃO ESPECIALIZADA	1	0	1	1	0
CHEFE SEÇÃO BANDAS	1	0	1	1	0
CHEFE SEÇÃO BENEFÍCIOS AVAL.P.CARREIRA	1	0	1	0	1
CHEFE SEÇÃO BIBLIOTECA	1	0	1	1	0
CHEFE SEÇÃO CADASTRO IMOBILIÁRIO	1	0	1	0	1
CHEFE SEÇÃO CEMITERIOS	1	0	1	0	1
CHEFE SEÇÃO COBRANÇA EXTRAJUDICIAL	1	0	1	1	0
CHEFE SEÇÃO COMÉRCIO E INDÚSTRIA	1	0	1	1	0

CHEFE SEÇÃO CONTR.DISTR. MAT. EQUIP.	1	0	1	0	1
CHEFE SEÇÃO CONTR.FIN. PAG. DESPESAS	1	0	1	1	0
CHEFE SEÇÃO CONTRIBUIÇÃO E MELHORIA	1	0	1	0	1
CHEFE SEÇÃO CONTROLE DE PESSOAL	1	0	1	0	1
CHEFE SEÇÃO CONTROLE DE ZONOSE	1	0	1	1	0
CHEFE SEÇÃO CONTROLE E FISCALIZAÇÃO	1	0	1	1	0
CHEFE DE GABINETE	0	9	9	2	7
CHEFE SEÇÃO DISTRIB. DE MATERIAL	1	0	1	1	0
CHEFE SEÇÃO EDUC. COMUNITÁRIA	1	0	1	0	1
CHEFE SEÇÃO EDUC. INF.FUND.	1	0	1	1	0
CHEFE SEÇÃO ENG. TRAFEGO EDUC. TRÂNSITO	1	0	1	0	1
CHEFE SEÇÃO EVENTOS CULTURAIS	1	0	1	0	1
CHEFE SEÇÃO EVENTOS ESPORTIVOS	1	0	1	1	0
CHEFE SEÇÃO EVENTOS TURÍSTICOS	1	0	1	0	1
CHEFE SEÇÃO EXPED. OBRAS	1	0	1	1	0
CHEFE SEÇÃO EXPED. PROTOCOLO	1	0	1	0	1
CHEFE SEÇÃO EXPEDIENTE	1	0	1	1	0
CHEFE SEÇÃO FISCAL. AMBIENTAL	1	0	1	0	1
CHEFE SEÇÃO FISCAL. DE OBRAS	1	0	1	0	1
CHEFE SEÇÃO FISCAL. DO COMÉRCIO	1	0	1	1	0
CHEFE SEÇÃO FISCAL. E ORIENT. A SAÚDE	1	0	1	1	0
CHEFE SEÇÃO FISCALIZAÇÃO DE PAVIMENTAÇÃO	1	0	1	1	0
CHEFE SEÇÃO FOLHA PAGAMENTO	1	0	1	0	1
CHEFE SEÇÃO I.S.S.	1	0	1	0	1
CHEFE SEÇÃO INSCRIÇÃO DA DÍVIDA ATIVA	1	0	1	1	0
CHEFE SEÇÃO LICITAÇÃO	1	0	1	1	0
CHEFE SEÇÃO LIMPEZA PÚBLICA	2	0	2	2	0
CHEFE SEÇÃO MANUTENÇÃO (SEC.SERV. E URBANIZAÇÃO)	1	0	1	0	1
CHEFE SEÇÃO MANUTENÇÃO (SEC.ADMINISTRAÇÃO)	1	0	1	0	1
CHEFE SEÇÃO MODALIDADES ESPORTIVAS	1	0	1	0	1
CHEFE SEÇÃO NORMAS PEDAGÓGICAS	1	0	1	0	1
CHEFE SEÇÃO OFICINA MECÂNICA	1	0	1	1	0
CHEFE SEÇÃO PATRIM. CONTR. FROTA ESCOLAR	1	0	1	0	1
CHEFE SEÇÃO PATRIMÔNIO	1	0	1	1	0
CHEFE SEÇÃO PROGRAMAÇÃO	1	0	1	0	1
CHEFE SEÇÃO PROJETOS CULTURAIS	1	0	1	1	0
CHEFE SEÇÃO PROJETOS ESPECIAIS	1	0	1	0	1
CHEFE SEÇÃO REDE	1	0	1	1	0
CHEFE SEÇÃO SEG. MEDICINA DO TRABALHO	1	0	1	0	1
CHEFE SEÇÃO SERVIÇOS SOCIAIS	1	0	1	0	1
CHEFE SEÇÃO T. C. E V. ALUGUEL	1	0	1	0	1
CHEFE SEÇÃO TELEFONIA E INTERNET	1	0	1	0	1
CHEFE SEÇÃO TERRAPLENAGEM	1	0	1	0	1
CHEFE SEÇÃO TREINAMENTO	1	0	1	1	0
CHEFE SEÇÃO UNIDADES BÁSICAS	1	0	1	1	0
CHEFE SEÇÃO URBANIZ. DE PRAÇAS E JARDINS	1	0	1	0	1
CHEFE SEÇÃO ZELADORIA E SERV. GERAIS	1	0	1	1	0
CINEGRAFISTA	1	0	1	0	1
CIRURGIÃO DENTISTA	30	0	30	21	9
COLETOR DE LIXO	1	0	1	1	0
CONTADOR	1	0	1	0	1
CONTROLADOR DE FROTA ESCOLAR	3	0	3	0	3
CONTROLADOR GERAL DO MUNICÍPIO	1	0	1	0	1
COORD. AUDITORIA ÁREA ADM. E FINANCEIRA	1	0	1	0	1
COORD. AUDITORIA ÁREA ORC. E GESTÃO FISCAL	1	0	1	0	1
COORD. AUDITORIA ÁREA SOCIAL	1	0	1	0	1
COORD. ADMINISTRATIVO	39	0	39	0	39
COORD. PEDAGÓGICO	1	0	1	1	0
COORD TÉCNICO CULTURAL	3	0	3	0	3
COPEIRA	15	0	15	3	12
COVEIRO	8	0	8	7	1
CORREGEDOR GERAL DA GUARDA MUNICIPAL	0	1	1	1	0
COZINHEIRO	10	0	10	1	9
DESENHISTA	8	0	8	3	5
DESIGNER GRÁFICO	1	0	1	0	1
DESINSETIZADOR	6	0	6	6	0
DIAGRAMADOR	1	0	1	0	1
DIR. DE BENEFÍCIOS	0	1	1	1	0
DIR. DEPT. ADMINIST.	0	1	1	0	1
DIR. DEPT. ADMINIST. ESCOLAR	0	1	1	1	0
DIR. DEPT. AGRICULTURA	0	1	1	0	1
DIR. DEPT. ASSUNTOS FUNDIÁRIOS	0	1	1	0	1
DIR. DEPT. AT. BAS. E. SAÚDE	0	1	1	0	1
DIR. DEPT. AUDIOVISUAL	0	1	1	0	1
DIR. DEPT. COBRANÇA EXTRAJUDICIAL	0	1	1	0	1
DIR. DEPT. COMÉRCIO E INDÚSTRIA	0	1	1	1	0
DIR. DEPT. CONTABIL	0	1	1	0	1
DIR. DEPT. CONTROLE ADMINISTRATIVO	0	1	1	0	1
DIR. DEPT. CULTURA	0	1	1	0	1



11 A 17 DE JANEIRO DE 2017 | ANO 14 | Nº 420

DIR. DEPT. DÍVIDA ATIVA	0	1	1	1	0
DIR. DEPT. EDUC. COMUM.	0	1	1	0	1
DIR. DEPT. ENSINO	0	1	1	1	0
DIR. DEPT. ESPORTES	0	1	1	1	0
DIR. DEPT. HABITAÇÃO	0	1	1	0	1
DIR. DEPT. HOSP. E P. SOCORRO	0	1	1	0	1
DIR. DEPT. IMPRENSA	0	1	1	0	1
DIR. DEPT. ISS	0	1	1	1	0
DIR. DEPT. MEIO AMBIENTE	0	1	1	1	0
DIR. DEPT. OBRAS GERAIS	0	1	1	0	1
DIR. DEPT. OBRAS PARTICULARES	0	1	1	1	0
DIR. DEPT. OBRAS PÚBLICAS	0	1	1	0	1
DIR. DEPT. OFICINA E GARAGEM	0	1	1	0	1
DIR. DEPT. PAVIMENTAÇÃO	0	1	1	1	0
DIR. DEPT. PLANEJAMENTO ORÇAMENTÁRIO	0	1	1	0	1
DIR. DEPT. PLANEJAMENTO URBANO	0	1	1	0	1
DIR. DEPT. PUBLICIDADE PROPAGANDA E MARKETING	0	1	1	0	1
DIR. DEPT. REC. HUMANOS	0	1	1	0	1
DIR. DEPT. RECEITA	0	1	1	1	0
DIR. DEPT. SANEAMENTO	0	1	1	0	1
DIR. DEPT. SEGURANÇA	0	1	1	1	0
DIR. DEPT. SERV. MUNIC.	0	1	1	0	1
DIR. DEPT. SUPRIMENTOS	0	1	1	0	1
DIR. DEPT. TECNOLOGIA	0	1	1	0	1
DIR. DEPT. TESOURARIA	0	1	1	0	1
DIR. DEPT. TRÂNSITO	0	1	1	0	1
DIR. DEPT. TRANSPORTES	0	1	1	0	1
DIR. DEPT. TURISMO	0	1	1	0	1
DIR. DEPT. URBANIZ. DE PRAÇAS E JARDINS	0	1	1	1	0
DIR. DEPT. VIGIL. SAÚDE	0	1	1	1	0
DIR. DEPT. POLÍTICAS DE RELAÇÕES DO TRABALHO	0	1	1	0	1
DIR. DEPT. POLÍTICAS DE EMPREGO E RENDA	0	1	1	0	1
DIR. DEPT. PROTEÇÃO SOCIAL BÁSICA	0	1	1	0	1
DIR. DEPT. PROTEÇÃO SOCIAL ESPECIAL	0	1	1	1	0
DIR. DO PROGRAMA DE SAÚDE BUCAL	0	1	1	0	1
DIR. LEGISLATIVO	0	1	1	0	1
DIR. DIV. ADMINISTRAÇÃO	1	0	1	0	1
DIR. DIV. ALM. CONT. MAT	1	0	1	1	0
DIR. DIV. ALMOXARIFADO	1	0	1	1	0
DIR. DIV. ANÁLISE DE PROJETOS	1	0	1	0	1
DIR. DIV. APOIO ADM. E SERV. GERAIS	1	0	1	0	1
DIR. DIV. APOIO DIAGNÓSTICO	1	0	1	0	1
DIR. DIV. APOIO TÉCNICO E OPERACIONAL	1	0	1	0	1
DIR. DIV. ARQUIVO	1	0	1	1	0
DIR. DIV. ATENÇÃO ESPECIALIZADA	1	0	1	0	1
DIR. DIV. CAD. IMOBILIÁRIO	1	0	1	1	0
DIR. DIV. CAPACITAÇÃO DE RECURSOS	1	0	1	1	0
DIR. DIV. COMPRAS	1	0	1	1	0
DIR. DIV. COMUNICAÇÃO	1	0	1	1	0
DIR. DIV. CONTABILIDADE	1	0	1	0	1
DIR. DIV. CONTRIB. MELHORIAS	1	0	1	1	0
DIR. DIV. CONTROLE DE PESSOAL	1	0	1	1	0
DIR. DIV. CONTROLE E DISTR. MATERIAIS	1	0	1	0	1
DIR. DIV. CONTROLE E FISCAL. AMBIENTAL	1	0	1	1	0
DIR. DIV. CONTROLE EXECUÇÃO ORÇAMENTARIA	1	0	1	0	1
DIR. DIV. CULTURA	1	0	1	0	1
DIR. DIV. EDUCAÇÃO INFANTIL	1	0	1	0	1
DIR. DIV. EDUCAÇÃO JOVENS E ADULTOS	1	0	1	0	1
DIR. DIV. EMPENHO	1	0	1	0	1
DIR. DIV. ENSINO FUNDAMENTAL	1	0	1	1	0
DIR. DIV. ESPORTES	1	0	1	0	1
DIR. DIV. EXPEDIENTE ADMINISTRATIVO	1	0	1	0	1
DIR. DIV. FISCAL. COMÉRCIO	1	0	1	1	0
DIR. DIV. FISCAL. OBRAS	1	0	1	1	0
DIR. DIV. FISCAL. DE POSTURA	1	0	1	1	0
DIR. DIV. FOLHA DE PAGAMENTO	1	0	1	0	1
DIR. DIV. I.S.S.	1	0	1	0	1
DIR. DIV. INFORMÁTICA	1	0	1	1	0
DIR. DIV. INSCRIÇÃO DA DÍVIDA ATIVA	1	0	1	1	0
DIR. DIV. LIMPEZA PÚBLICA	1	0	1	0	1
DIR. DIV. ORÇAMENTO E CUSTOS	1	0	1	0	1
DIR. DIV. ORG. DE SISTEMAS E METODOS	1	0	1	0	1
DIR. DIV. PAVIMENTAÇÃO DE ESTR. E VIAS	1	0	1	1	0
DIR. DIV. PESSOAL	1	0	1	1	0
DIR. DIV. PLANEJAM. EDUC. AMBIENTAL	1	0	1	0	1
DIR. DIV. PROJETOS	1	0	1	0	1
DIR. DIV. PROJETOS EDUC. COMUNITÁRIA	1	0	1	1	0
DIR. DIV. PRONTO SOCORRO	1	0	1	1	0

DIR. DIV. SERV. GERAIS	1	0	1	1	0
DIR. DIV. TERRAPLENAGEM	1	0	1	0	1
DIR. DIV. TESOURARIA	1	0	1	0	1
DIR. DIV. TOPOGRAFIA	1	0	1	1	0
DIR. DIV. TRÂNSITO	1	0	1	1	0
DIR. DIV. TRANSPORTE	1	0	1	1	0
DIR. DIV. TRIBUTOS	1	0	1	0	1
DIR. DIV. URBANIZAÇÃO DE PRAÇAS E JARDINS	1	0	1	1	0
DIR. TÉCNICO DIV. VIGIL. EPIDEMIOLÓGICA	1	0	1	0	1
DIR. TÉCNICO DO PRONTO SOCORRO	1	0	1	0	1
DIR. TÉCNICO DIV. VIGIL. SANITÁRIA	1	0	1	0	1
DIRETOR ADMINISTRATIVO-FINANCEIRO	0	1	1	1	0
DIRETOR DE ESCOLA	41	0	41	34	7
DIRETOR DIV. ATENÇÃO BÁSICA	1	0	1	0	1
DIRETOR DIV. TÉCNICA DE SAÚDE	1	0	1	0	1
EDITOR DE IMAGEM	1	0	1	0	1
EDUCADOR DE CRECHE	424	0	424	392	32
EDUCADOR I.E.C. - INF. ED. E COMUNICAÇÃO	2	0	2	1	1
EDUCADOR DE RUA	10	0	10	1	9
EDUCADOR SAÚDE PÚBL.	1	0	1	1	0
ELETRICISTA AUTOS	3	0	3	1	2
ELETRICISTA	6	0	6	3	3
ENC. ADMINISTRATIVO	42	0	42	27	15
ENC. DE TURMA	33	0	33	10	23
ENC. SETOR U. BÁSICA	28	0	28	6	22
ENCANADOR	10	0	10	1	9
ENFERMEIRO	75	0	75	69	6
ENGENHEIRO AGRONOMO	3	0	3	2	1
ENGENHEIRO CIVIL	12	0	12	6	6
ENGENHEIRO DE ALIMENTOS	1	0	1	1	0
ENGENHEIRO DE SEGURANÇA DO TRABALHO	1	0	1	1	0
ENGENHEIRO FLORESTAL	1	0	1	0	1
ENGENHEIRO ELETRÔNICO	1	0	1	0	1
ESCRITURÁRIO	234	0	234	81	153
ESGOTEIRO	26	0	26	3	23
FARMACEUTICO	7	0	7	5	2
FARMACEUTICO BIOQUÍMICO	1	0	1	1	0
FISCAL DE OBRAS	27	0	27	7	20
FISCAL DE PLATAFORMA	8	0	8	7	1
FISCAL DE POSTURAS	26	0	26	12	14
FISCAL DE TRIBUTOS	20	0	20	9	11
FISCAL DO MEIO AMBIENTE	6	0	6	2	4
FISCAL SANITARIO	23	0	23	7	16
FISIOTERAPEUTA	11	0	11	8	3
FONOAUDIOLOGO	11	0	11	8	3
FOTOGRAFO	2	0	2	1	1
FRENTISTA	4	0	4	1	3
FUNILEIRO	4	0	4	0	4
GARI	140	0	140	61	79
GEOGRAFO	1	0	1	0	1
GEÓLOGO	1	0	1	0	1
GUARDA MUNICIPAL CLASSE ESPECIAL	30	0	30	3	27
GUARDA MUNICIPAL PRIMEIRA CLASSE	40	0	40	5	35
GUARDA MUNICIPAL SEGUNDA CLASSE	222	0	222	53	169
GUARDA PATRIMONIAL	126	0	126	73	53
GUARDA VIDAS	10	0	10	0	10
INSPEÇÃO CHEFE DE AGRUPAMENTO	0	1	1	1	0
INSPEÇÃO DE ALUNOS	199	0	199	131	68
INSPEÇÃO GERAL	0	1	1	1	0
INSTRUTOR CULTURAL	49	0	49	18	31
INSTRUTOR DE BANDAS	10	0	10	4	6
INSTRUTOR DE INFORMÁTICA EDUCACIONAL	40	0	40	4	36
INSTRUTOR EDUCACIONAL	50	0	50	2	48
INSTRUTOR TÉCNICO DESPORTIVO	30	0	30	4	26
INTÉRPRETE ALFABETIZADOR DE LIBRAS	12	0	12	10	2
JARDINEIRO	16	0	16	0	16
LAÇADOR	2	0	2	0	2
LAVADEIRA	11	0	11	4	7
LAVADOR DE AUTOS	5	0	5	1	4
LUBRIFICADOR	3	0	3	1	2
MARCENEIRO	6	0	6	3	3
MECANICO	18	0	18	7	11
MÉDICO	189	0	189	105	84
MÉDICO DO TRABALHO	1	0	1	0	1
MERENDEIRA	142	0	142	12	130
MESTRE-DE-CERIMÔNIAS	1	0	1	0	1
MONITOR DE TRANSPORTE ESCOLAR	30	0	30	19	11
MOTORISTA AMBULANCIA	33	0	33	8	25

ATOS DO PODER EXECUTIVO

MOTORISTA DE CAMINHÃO	31	0	31	11	20
MOTORISTA DE TRANSPORTE ESCOLAR	24	0	24	18	6
MOTORISTA	84	0	84	30	54
MOTORISTA SOCORRISTA	33	0	33	23	10
NIVELADOR	2	0	2	1	1
NUTRICIONISTA	8	0	8	3	5
OFICIAL DE GABINETE I	0	64	64	1	63
OFICIAL DE GABINETE II	0	25	25	0	25
OFICIAL ESCOLAR	85	0	85	66	19
OPERADOR DE COMPUTADOR	6	0	6	2	4
OPERADOR DRAG LINE	3	0	3	0	3
OPERADOR MAQUINA	17	0	17	3	14
OPERADOR MICROGRAF.	4	0	4	0	4
ORIENTADOR SOCIOEDUCATIVO	30	0	30	0	30
OUVIDOR DA GUARDA MUNICIPAL	0	1	1	1	0
PAJEM	8	0	8	8	0
PEDREIRO	25	0	25	7	18
PINTOR	10	0	10	6	4
PINTOR LETRISTA	2	0	2	2	0
PROCURADOR JURÍDICO	13	0	13	7	6
PROF. DE CRECHE	102	0	102	86	16
PROF. EDUC. ESPECIAL	34	0	34	22	12
PROF. EDUC. JOVENS E ADULTOS	7	0	7	5	2
PROF. EDUCAÇÃO BÁSICA I	145	0	145	87	58
PROF. EDUCAÇÃO BÁSICA II	362	0	362	250	112
PROF. EDUCAÇÃO BÁSICA III	260	0	260	205	55
PROF. SUBSTITUTO I	100	0	100	73	27
PROF. SUBSTITUTO II	30	0	30	28	2
PROGRAMADOR COMPUT.	3	0	3	1	2
PROGRAMADOR WEB	1	0	1	0	1
PSICOLOGO	31	0	31	22	9
RECEPCIONISTA	105	0	105	73	32
REGENTE	2	0	2	0	2
SECRETÁRIO BILÍNGUE	1	0	1	0	1
SECRETÁRIA DE ESCOLA	40	0	40	19	21
SECRETARIO DE ADMINISTRAÇÃO	0	1	1	0	1
SECRETARIO DE HABITAÇÃO	0	1	1	0	1
SECRETARIO DA FAZENDA	0	1	1	0	1
SECRETARIO DE COMUNICAÇÃO SOCIAL	0	1	1	0	1
SECRETARIO DE EDUC. CULT. ESPORTES	0	1	1	0	1
SECRETARIO DO GOVERNO MUNICIPAL	0	1	1	0	1
SECRETARIO DE PLANEJ. E MEIO AMBIENTE	0	1	1	1	0
SECRETARIO DE OBRAS E DESENV. URBANO	0	1	1	1	0
SECRETARIO DE SAUDE	0	1	1	0	1
SECRETARIO DE SERVICOS E URBANIZAÇÃO	0	1	1	0	1
SECRETARIO DE TRANSITO E SEG. MUNICIPAL	0	1	1	0	1
SECRETARIO DE TURISMO	0	1	1	0	1
SECRETARIO DE DESENVOLV. ECONÔMICO	0	1	1	0	1
SECRETARIO DOS NEGOCIOS JURIDICOS	0	1	1	1	0
SECRETARIO DE RELAÇÕES DO TRABALHO	0	1	1	0	1
SECRETARIO DE ASSIST. E DESENV. SOCIAL	0	1	1	0	1
SECRETARIO DE GESTÃO E CONTROLE	0	1	1	0	1
SECRETARIO ADJUNTO	0	13	13	3	10
SERVENTE	132	0	132	85	47
SOLDADOR	2	0	2	0	2
SUPERVISOR DE AGENTE COMUNITÁRIO DE SAÚDE	10	0	10	7	3
SUPERVISOR DE AGENTE DE ENDEMIAS	5	0	5	3	2
SUPERVISOR TÉCNICO	26	0	26	0	26
SUBINSPECTOR	8	0	8	0	8
SUPERINTENDENTE	0	1	1	0	1
SUPERVISOR DIGITAÇÃO	2	0	2	1	1
TÉCNICO AGROPECUÁRIO	2	0	2	1	1
TÉCNICO DE CONTABILIDADE	3	0	3	1	2
TÉCNICO DE ENFERMAGEM	148	0	148	31	117
TÉCNICO DE ENFERMAGEM CONDUTOR DE MOTOCICLETA	10	0	10	0	10
TÉCNICO DE ENFERMAGEM DO TRABALHO	1	0	1	1	0
TÉCNICO DE ESPORTES	9	0	9	8	1
TÉCNICO DE INFORMÁTICA	4	0	4	1	3
TÉCNICO DE GESSO	10	0	10	7	3
TÉCNICO EM ILUMINAÇÃO	1	0	1	0	1
TÉCNICO DE LABORAT.	9	0	9	5	4
TÉCNICO EM AGRIMENSURA	5	0	5	2	3
TÉCNICO EM EDIFICAÇÕES	2	0	2	1	1
TÉCNICO EM GEOPROCESSAMENTO	1	0	1	0	1
TÉCNICO NUTRIÇÃO	1	0	1	1	0
TÉCNICO RADIOLOGIA	16	0	16	11	5
TÉCNICO SEG. TRABALHO	2	0	2	1	1
TÉCNICO EM SEGURANÇA DA INFORMAÇÃO	1	0	1	1	0

TECNICO EM SOM	1	0	1	0	1
TECNICO DE TELECOMUNICAÇÕES	2	0	2	1	1
TECNICO EM TURISMO	3	0	3	0	3
TECNICO ELETRICISTA	1	0	1	0	1
TELEFONISTA	13	0	13	9	4
TELEFONISTA AUXILIAR DE REGULAÇÃO MÉDICA	24	0	24	20	4
TERAPEUTA OCUPACIONAL	3	0	3	2	1
TURISMOLOGO	3	0	3	0	3
VETERINARIO	3	0	3	1	2
VICE-DIRETOR DE ESCOLA	0	20	20	2	18
VISITADOR SANITARIO	4	0	4	0	4
WEB DESIGNER	1	0	1	0	1
ZELADOR DE PRAÇAS	40	0	40	11	29
TOTAL	6284	471	6755	3200	3555

LEGENDA: Lei Compl. nº 36 de 17/01/2001
 FORMA DE PROVIMENTO: Lei Compl. nº 65 de 12/07/2005
 A - Quadro permanente Lei Compl. nº 89 de 12/03/2008
 B - Comissão Lei Compl. nº 92 de 21/10/2008
 Lei Compl. nº 94 de 23/12/2008
 Lei Compl. nº 97 de 26/01/2009
 Lei Compl. nº 101 de 07/05/2009
 Lei Compl. nº 104 de 11/10/2009
 Lei Compl. nº 108 de 25/02/2010
 Lei Compl. nº 113 de 11/11/2010
 Lei Compl. nº 122 de 17/08/2011
 Lei Compl. nº 123 de 30/09/2011
 Lei Compl. nº 126 de 27/12/2011
 Lei Compl. nº 128 de 23/02/2012
 Lei Compl. nº 133 de 09/04/2012

Lei Compl. nº 141 de 24/01/2013
 Lei Compl. nº 144 de 21/05/2013
 Lei Compl. nº 147 de 28/08/2013
 Lei Compl. nº 148 de 13/09/2013
 Lei Compl. nº 149 de 13/09/2013
 Lei Compl. nº 150 de 14/11/2013
 Lei Compl. nº 154 de 13/08/2014
 Lei Compl. nº 156 de 10/12/2014
 Lei Compl. nº 160 de 25/02/2015
 Lei Compl. nº 161 de 30/04/2015
 Lei Compl. nº 167 de 27/11/2015
 Lei Compl. nº 169 de 11/12/2015 (*)
 (*) em vigor a partir de 01/01/2016
 Lei Compl. nº 174 de 09/11/2016

ANEXO 19 - QUADRO DE PESSOAL - Prefeitura Municipal da Estância Balneária de Itanhaém 31/12/2016

DENOMINAÇÃO	TOTAL DE CONTRATADOS TEMPORARIAMENTE NO EXERCÍCIO 2016	TOTAL DE CONTRATADOS EXISTENTES EM 31/12/2016
AGENTE COMUNITÁRIO DE SAÚDE	0	89
AGENTE DE COMBATE À ENDEMIAS	0	13
AGENTE DE TRÂNSITO	1	0
AJUDANTE GERAL	153	180
ASSISTENTE DE PRÉ-ESCOLA	5	24
ASSISTENTE SOCIAL	0	7
AUXILIAR DE ENFERMAGEM	2	3
AUXILIAR ESCOLAR	21	16
CONTROLADOR DE FLUXO	2	0
GUARDA VIDAS	46	47
INSTRUTOR CULTURAL	4	3
MÉDICO	16	4
MONITOR DE TRANSPORTE ESCOLAR	0	7
MOTORISTA DE TRANSPORTE ESCOLAR	1	7
MOTORISTA SOCORRISTA	2	0
ORIENTADOR DE APRENDIZAGEM	16	16
ORIENTADOR SÓCIO-EDUCATIVO	0	10
PROFESSOR DE CRECHE	37	0
PROFESSOR DE EDUCAÇÃO BÁSICA I	49	0
PROFESSOR DE EDUCAÇÃO BÁSICA II	66	0
PROFESSOR DE EDUCAÇÃO BÁSICA III	61	0
PROFESSOR DE EDUCAÇÃO ESPECIAL	3	0
PROFESSOR SUBSTITUTO I	17	0
PSICÓLOGO	0	6
SERVENTE	5	10
TÉCNICO EM RADIOLOGIA	2	4
TELEFONISTA	0	1
TOTAL	509	447

LEGENDA:
 * Lei nº 3.258, de 22 de novembro de 2006;
 - Lei nº 3.746, de 14 de fevereiro de 2012 – Acrescenta o artigo 3º A, na Lei nº 3258, de 22 de novembro de 2006;
 - Lei nº 3.791, de 18 de outubro de 2012 – Dá nova redação ao artigo 13 da Lei nº 3258, de 22 de novembro de 2006.
 * Lei nº 3.327, de 08 de agosto de 2007.
 - Lei nº 3.847, de 17 de setembro de 2013 – Autoriza em caráter excepcional a prorrogação de contratos por tempo determinado firmados com fundamento no inciso V do artigo 2º da Lei nº 3.327, de 08 de agosto de 2007.
 - Tribunal de Justiça do Estado de São Paulo – Comarca de Itanhaém - 1ª Vara – Decisão – 01/09/2014 - “Destarte, em caráter excepcional, DEFIRO a prorrogação dos contratos dos agentes comunitários, excetuados aqueles que compõem a lide, até o final da demanda”.
 Itanhaém, 31 de dezembro de 2016
 BENUSIA CRISTINA DA SILVA
 Diretora do Departamento de Recursos Humanos

ANEXO 19 - QUADRO DE PESSOAL - DATA 31/12/2016

DENOMINAÇÃO	QUANTITATIVOS CARGOS/EMPREGO FORMA DE PROVIMENTO				QUANTITATIVOS	
	A	B	REF	LOTAÇÃO	OCUPADOS	VAGOS
CARGOS EM COMISSÃO						
Assessor Especial da Presidência	X		18	2	0	2
Assessor Parlamentar	X		16	10	0	10
Chefe Gabinete da Presidência	x		18	1	0	1
Chefe Gabinete dos Vereadores	X		17	10	0	10
Diretor de Comunicação Social	X		14	1	0	1
Diretor Finanças*	X		14	1	1	0
Diretor de Patrimônio*	X		14	1	1	0
Diretor de Serviços Internos*	X		14	1	1	0
Diretor Expediente*	X		14	1	1	0
Diretor do Processo Legislativo*	X		14	1	1	0
Diretor Jurídico*	X		14	1	1	0
Diretor Geral	X		19	1	0	1
Assessor Administrativo	x		11	3	0	3
TOTAL COMISSIONADOS				34	6	28

DENOMINAÇÃO	A	B	REF	LOTAÇÃO	OCUPADOS	VAGOS
CARGOS EFETIVOS						
ADMINISTRADOR DE COMPRAS	X		11	1	0	1
ADMINISTRADOR DE FINANÇAS	X		11	1	0	1
ADMINISTRADOR DE PATRIMÔNIO	X		11	1	0	1
ADMINISTRADOR RECURSOS HUMANOS	X		11	1	0	1
*ALMOXARIFE	X		11	1	1	0
*ANALISTA DE COMUNICAÇÃO INSTITUCIO	X		12	1	1	0
AUXILIAR ADMINISTRATIVO	X		10	4	2	2

AUXILIAR SERV. GERAIS	X		8	2	2	0
AUXILIAR LEGISLATIVO DAS COMISSÕES	X		9	2	0	2
*CONTADOR	X		12	1	1	0
*COORDENADOR DO PROCESSO LEGISLA	X		12	1	1	0
COPEIRA	X		7	1	0	1
MOTORISTA	X		7	2	0	2
*PROCURADOR JURÍDICO	X		13	2	1	1
RECEPCIONISTA	X		7	1	0	1
REDATOR ATAS	X		10	1	1	0
SEGURANÇA	X		7	1	0	1
TÉCNICO ADMINISTRATIVO	X		11	1	1	0
TÉCNICO LEGISLATIVO	X		11	2	0	2
TELEFONISTA	X		7	1	0	1
VIGIA	X		6	2	0	2
*Prov. Original- Escrituraria -Ato 10	x		8	1	1	0
AGENTE ADMINISTRATIVO	X		6	6	0	6
AGENTE DE SERVIÇOS AUXILIARES	X		6	4	0	4
CONTROLADOR INTERNO	X		11	1	0	1
TOTAL EFETIVOS					42	12

Itanhaém, 31 de dezembro de 2016.

FORMA DE PROVIMENTO(indicar o total de cargos criados)

LC 91 12/09/08

LC 96 19/01/09

LC 102 22/06/09

LC 117 24/03/2011

LC 175 28/1/2016

* FUNCIONÁRIOS EFETIVO - OCUPANDO CARGO EM COMISSÃO

LEGENDA:

A - Quadro Permanente (indicar o total de cargos existente)

B - Cargos em Comissão

ANEXO 19 - QUADRO DE PESSOAL - DATA 31/12/2016

REFERÊNCIA	VALOR
1	R\$ 651,00
2	R\$ 722,00
3	R\$ 868,00
4	R\$ 1.011,00
5	R\$ 1.157,00
6	R\$ 1.302,00
7	R\$ 1.444,00
8	R\$ 2.165,00
9	R\$ 3.177,00
10	R\$ 3.607,00
11 efetivo	R\$ 4.329,00
11 comissão	R\$ 3.623,00
12	R\$ 4.618,00
13	R\$ 5.050,00
14	R\$ 4.829,00
15	R\$ 5.433,00
16	R\$ 6.037,00
17	R\$ 7.243,00
18	R\$ 8.451,00
19	R\$ 9.657,00

SUBSIDIO VEREADOR R\$ 8.016,00

EXTRATO DE TERMO ADITIVO

PROCESSO Nº 37 /2015

Contrato nº 10/15 - Primeiro Termo Aditivo - Prorrogação

Licitação: Convite 05/2015

Contratante: Câmara Municipal da Estância Balneária de Itanhaém.

Contratado: Projeta Construções Serviços e Elétrica Ltda-Me.

Objeto: Contratação de empresa especializada na prestação de serviços continuados técnicos especializados na área de tecnologia da informação

Valor: R\$ 76.799,00 (Setenta e seis mil setecentos e noventa e nove reais).

Código do Recurso e Fonte: 3390-39-Serviços de terceiros e Pessoa Jurídica.

Vigência: 06/01/2017 a 06/01/2018.

Data da assinatura: 05/01/2017.

EXTRATO DE TERMO ADITIVO

PROCESSO Nº38 /2015

Contrato nº 009/15 - Segundo Termo Aditivo - Prorrogação

Licitação: Convite 06/2015

Contratante: Câmara Municipal da Estância Balneária de Itanhaém.

Contratado: Tiago Fernandes Pereira Telefones - ME.

Objeto: Contratação de empresa especializada na prestação de serviços continuados técnicos especializados de manutenção preventiva e corretiva da infra-estrutura de telefonia e PABX

Valor: R\$ 66.956,00 (Sessenta e seis mil novecentos e cinquenta e seis reais)

Código do Recurso e Fonte: 3390-39-Serviços de terceiros e Pessoa Jurídica.

Vigência: 03/01/2017 a 03/01/2018.

Data da assinatura: 02/01/2017.

DESFRITE MELHOR O SEU VERÃO COM NOSSAS DICAS

A praia mais quente do Litoral

VERÃO 2017
ITANHAÉM



Sempre utilize protetor solar e evite o sol das 10h às 16h.



Beba bastante água, pelo menos 2L ao dia.



Pratique esportes regularmente.



Ao entrar no mar, mantenha sempre a água abaixo do umbigo.



Caso o tempo feche, saia imediatamente da praia ou piscina.



Para uma cidade mais limpa, não jogue lixo nas ruas ou praias.

REFIS

2017

Melhor para Você.
Melhor para a Cidade.

DESCONTOS DE ATÉ

ATÉ
10/Fev

100%



DE ISENÇÃO DE JUROS E MULTAS

100% DE DESCONTO
Pagamento à vista
60% DE DESCONTO
Pagamento em 3 parcelas
40% DE DESCONTO
Pagamento em 6 parcelas
20% DE DESCONTO
Pagamento em 12 parcelas



IPTU



ISS



ITBI



Taxas de Obras



Contribuição
de Melhorias

entre
outros.

Mais informações:

Prefeitura de Itanhaém • Av. Washington Luiz, 75, Centro
Dívida Ativa: (13) 3421.1600 • Ramais 1606 e 1357
De segunda a sexta-feira, das 9 às 16h



ITANHAÉM
PREFEITURA

www.itanhaem.sp.gov.br