



Itanhaém

DISTRIBUIÇÃO GRATUITA

BRASIL

www.itanhaem.sp.gov.br

21 A 31 DE
JULHO DE 2007

Aeroporto tem ampliação da pista aprovada pelo DAESP



Atualmente a pista conta com 1.350 metros e, após a reforma passará para 2.400mts, superando em 500 metros a de Congonhas

POUPATEMPO

Unidade móvel inicia atendimento

OPORTUNIDADE

Frente de trabalho faz cadastro

PROJETO

Município terá Banco de Alimentos



RESSACA CAUSA PREJUÍZOS NA ORLA



FIQUE LIGADO

UFM 2007: R\$ 1,75

SAÚDE

AMBULATÓRIO DE ESPECIALIDADES
Tel.: 3426-2074

ATENDIMENTO 24 HORAS
Pronto-Socorro:
Tel.: 3426-4545/4212
Hospital
Tel.: 3426-4644/4545

BANCO DE SANGUE
Tel.: 3426-4212

CENTRAL DE AGENDAMENTO
Tel.: 3426-2074

CENTRO DE REABILITAÇÃO
Tel.: 3427-3612

CINI - CENTRO DE INFECTOLOGIA
Tel.: 3426-3350

MATERNIDADE
Tel.: 3426-4644

UNIDADES BÁSICAS E PROGRAMA SAÚDE DA FAMÍLIA
Suarão: Tel.: 3426-1577
Oásis: Tel.: 3427-7533
Savoy: Tel.: 3426-1798
Jd. Mosteiro: Tel.: 3426-3197
Guapiranga: Tel.: 3426-5807
Gaivota: Tel.: 3429-1410
Coronel: Tel.: 3427-5524

SAMU - SERVIÇO DE ATENDIMENTO MÓVEL DE URGÊNCIA
Tel.: 192

SEGURANÇA

BOMBEIROS INCÊNDIO E RESGATE
Tel.: 3427-4769

BOMBEIROS SALVAMAR PAULISTA
Tel.: 3422-6000

DEFESA CIVIL
Tel.: 199 ou 3427-8352

DELEGACIA SECCIONAL
Tel.: 3422-6061

1º DELEGACIA DE POLÍCIA
Tel.: 3422-1208

2º DELEGACIA DE POLÍCIA
Tel.: 3426-1307

3º DELEGACIA DE POLÍCIA
Tel.: 3422-5012

DELEGACIA DE TRÂNSITO
Tel.: 3422-2438

29º BATALHÃO PM
Tel.: 3427-1414

GUARDA MUNICIPAL
Tels.: 199 / 3425-3800/3649

NUDEC (Núcleos de Defesa Civil)
Tel.: 3427-8320

POLÍCIA MILITAR
Tel.: 190

POLÍCIA RODOVIÁRIA - DER
Tel.: 3422-5859

POLÍCIA MILITAR AMBIENTAL
Tel.: 3422-3765

SERVIÇOS PÚBLICOS

BIBLIOTECA POETA PAULO BONFIM
Tel.: 3426-1477

CÂMARA MUNICIPAL
Tel.: 3422-1202

CASA DA AGRICULTURA
Tel.: 3426-5792

CETPI - CENTRO DE TREINAMENTO PROFISSIONALIZANTE
Tel.: 3426-3501

CEMITÉRIO MUNICIPAL
Tel.: 3427-7805

CENTRO DE PESQUISAS
Tel.: 3427-6704

CMTECE - CENTRO MUNICIPAL TECNOLÓGICO DE EDUCAÇÃO, CULTURA E ESPORTE
Tel.: 3421-1700

CONSELHO TUTELAR
Tel.: 3426-3500

CRAS - CENTRO DE REFERÊNCIA EM ASSISTÊNCIA SOCIAL
Gaivota: Tel.: 3429-4004
Sabaúna: Tel.: 3426-2344
Suarão: Tel.: 3427-3286
Oásis: Tel.: 3427-7660

DISQUE-DENÚNCIA (ÁREAS VERDES)
Tel.: 3421-1672

FUNDO SOCIAL DE SOLIDARIEDADE
Tel.: 3427-5068

PAT - POSTO DE ATENDIMENTO AO TRABALHADOR
Tel.: 3427-6216

PROCON
Tel.: 3421-1804

INSS - ARRECAÇÃO E BENEFÍCIOS
Tel.: 3422-6063

IBGE
Tel.: 3422-2595

JUIZADO DE MENORES
Tel.: 3422-1215 / ramal 214

SERVIÇOS ON-LINE

WWW.ITANHAEM.SP.GOV.BR
• Atendimento on-line
• Atualização de endereços (IPTU)
• Consulta de débitos
• ISSQN on-line

DIVERSOS

1º CARTÓRIO (NOTAS E PROTESTO)
Tel.: 3422-1422

2º CARTÓRIO TABELIONATO
Tel.: 3422-1162

CARTÓRIO DE REGISTRO CIVIL
Tel.: 3426-5498

CARTÓRIO ELEITORAL
Tel.: 3426-2747

ELEKTRO
Tel.: 0800-7010102 / 3421-4500

SABESP
Tel.: 195 ou 3426-4044

CORREIOS EBCT
Tel.: 3422-5353

FUNAI
Tel.: 3426-9677

FÓRUM
Tel.: 3422-1215

MINISTÉRIO DO TRABALHO
Tel.: 3422-6098

MINISTÉRIO PÚBLICO
Tel.: 3426-1437

TRANSPORTE

AEROPORTO ESTADUAL DE ITANHAÉM "DR. ANTONIO RIBEIRO NOGUEIRA JR."
Tel.: 3422-2852

VIAÇÃO BREDA
Tel.: 3422-1241

VIAÇÃO INTERSUL
Tel.: 3422-1807

VIAÇÃO LITORAL SUL
Tel.: 3426-2316

SOLMAR
Tel.: 3422-1151 / 3426-1149

RODOVIÁRIA MUNICIPAL
Tel.: 3421-1803

ARTESANATO

FEIRA ARTESANAL
Centro: Praça Benedito Calixto
sábado e domingo, das 17 às 22h

Praia dos Pescadores: sábado e domingo, das 9 às 17h

Jd. Corumbá: Centro do Produtor, Avenida 31 de Março, 1505
diariamente, das 9 às 18h

Suarão: Pç. N. Sra. do Sion
sábado, das 17 às 22h

FEIRA-LIVRE

Funcionamento: das 6 às 14h
Terça-feira: Belas Artes - Rua Pedro Américo

Quarta-feira: Suarão - Rua Prof. Augusto Ribeiro de Carvalho; Ivoty - Rua Maria Antonia Lopes Leitão

Quinta-feira: N. S. Sion - Av. Cabuçu; Guapiranga - Rua Jesus Ferreira Diniz

Sexta-feira: Centro - Praça Aurélio Ferrara;

Sábado: Savoy - Rua Ver. João de Almeida Batista; Loty - Av. Verde Mar

Domingo: Oásis - Rua Emidio de Souza; Gaivota - Rua Curitiba

REGIONAIS

REGIONAL DO BELAS ARTES
Tel.: 3422-1229/2308

REGIONAL DO BOPIRANGA
Tel.: 3425-4387

REGIONAL DO GAIVOTA
Tel.: 3429-4004 / Fax: 3429-3345

REGIONAL DO SUARÃO
Tel.: 3427-7636



PREFEITURA MUNICIPAL DA ESTÂNCIA BALNEÁRIA DE ITANHAÉM
Av. Washington Luiz, 75 - Centro
Cep. 11.740-000 - Tel. (13) 3421-1600
www.itanhaem.sp.gov.br
boletimoficial@itanhaem.sp.gov.br

JOÃO CARLOS FORSELL
Prefeito Municipal

RUY SANTOS
Vice-prefeito

Secretários:

ADEMIR DE LIMA
Planejamento e Gestão Econômica
Trânsito e Segurança

DOUGLAS LUIZ RODRIGUES
Administração

ERNESTO LAZARO FERREIRA
Serviços e Urbanização

FRANCISCO EDUARDO P. BEDRAN
Obras e Desenvolvimento Urbano

MARCELO DI GIUSEPPE
Saúde

MARCO AURÉLIO G. DOS SANTOS
Negócios Jurídicos

MARIA CRISTINA TOLEDO
Projetos Especiais

MARIA DE LOURDES CARVALHO
Educação, Cultura e Esportes

ORISTEU CORTEZ
Assuntos Fiscais e Tributários
Comércio e Produção

PAULO ROGÉRIO INDALÊNCIO
Assistência e Desenvolvimento Social

SILVIO LOUSADA
Turismo

THEODORICO OTÁVIO DE ALMEIDA COUTINHO
Governo
Comunicação Social

TIAGO RODRIGUES CERVANTES
Habitação e Meio Ambiente

BOLETIM OFICIAL
Criado pela Lei nº 3.039, de 12/11/2003

Produção:
Secretaria de Comunicação Social

Impressão:
Gráfica e Editora Diário do Litoral

Tiragem:
10.000 exemplares

AGENDE-SE - AGENDE-SE - AGENDE-SE - AGENDE-SE - AGENDE-SE

LEILÃO PÚBLICO

Sexta-feira

03
AGOSTO

ÀS 14 HORAS - PAÇO MUNICIPAL II,
ESTRADA GENTIL PEREZ, 1.598

O Governo Municipal realizará na sexta-feira (3) leilão de materiais inservíveis que pertencem ao patrimônio da Prefeitura.

Serão colocados à venda 16 lotes, divididos entre automóveis, máquinas pesadas como tratores e retro-escavadeiras, aparelhos de ar condicionado, materiais escolares, além de sucatas de pneus automotivos e de materiais de informática, entre outros.

A venda, que é aberta ao público, acontecerá às 14 horas, no estacionamento do Paço Municipal II, localizado na Estrada Gentil Perez, 1.598, no

Trevo da Cesp.

Os interessados podem ter acesso as fotos dos 16 lotes através do site oficial www.itanhaem.sp.gov.br. Além disso, o endereço eletrônico da prefeitura também disponibiliza informações como, por exemplo, valor mínimo e descrição dos materiais que serão leiloados.

É importante salientar que todo valor arrecadado será destinado ao Fundo Social de Solidariedade.

Esta é a segunda vez que a atual Administração realiza um leilão de materiais inservíveis. O primeiro foi promovido em 2005 e contou com a comercialização bem-sucedida de 46 lotes.

POUPATEMPO MÓVEL

A partir de

06
AGOSTO

DAS 9 ÀS 17 HORAS

ESTACIONAMENTO DO PAÇO MUNICIPAL

O Poupatempo Móvel estará no Município de 6 a 25 de agosto, das 9 às 17 horas, no estacionamento do Paço Municipal, na Avenida Washington Luiz, 75, no Centro. Esta será a segunda vez que a unidade realiza serviços na Cidade. Na sua primeira estadia, o programa do Governo do Estado realizou mais de 6 mil atendimentos.

Com capacidade para atender cerca de 300 pessoas por dia, o Poupatempo Móvel disponibiliza serviços

como emissão de carteira de identidade e de trabalho, boletins de ocorrência, segundas vias de contas de água, esgoto e energia elétrica. Para agilizar o atendimento, as taxas de alguns serviços poderão ser pagas no Banco Nossa Caixa,

instalado no interior da unidade. No local, o munícipe poderá adquirir também duas fotos 3x4 por R\$ 3,50 e xerox pelo custo de R\$ 0,15. Mais informações pelo Disque-Poupatempo 0800-7723633, ou pelo site www.poupatempo.sp.gov.br, no link Guia de Informações sobre Serviços Públicos.



A unidade possui capacidade para atender cerca de 300 pessoas por dia

EXPOSIÇÃO: ILHA DA QUEIMADA GRANDE



A exposição conta com um clima natural de vegetação, e destaque para a cobra Jararaca Ilhoa

Até o dia

13
AGOSTO

DAS 8 ÀS 18 HORAS - CASA DE CÂMARA E CADEIA

Ilha da Queimada Grande. Este é o único lugar do mundo em que se encontra uma das espécies mais peçonhentas de cobra, a Jararaca Ilhoa. E quem quiser conhecer mais a respeito desta raridade do planeta animal, não pode deixar de comparecer, até o dia 13 de agosto, a Casa de Câmara e Cadeia, para conferir a ex-

posição 'Conhecendo a Ilha da Queimada Grande'.

Todos terão a chance de saber a respeito da história da Queimada Grande e seus habitantes.

Além disso, quem for ao local também poderá ver exemplares *in vitro* da cobra, cedido pelo Instituto Butantan de São Paulo.

Mas as novidades não pararam. Segundo a secretaria de Turismo será a primeira vez que

o Município abrigará um evento neste formato. "A exposição conta com um clima natural de vegetação, inclusive com som ambiente e apresentação de slide". Cada grupo, formado por seis pessoas, terá aproximadamente 20 minutos de apresentação. Os monitores lhes entregarão lanternas para que visualizem os painéis da exposição. O clima será como se estivessem numa expedição de aventura no meio da floresta.

AGENDE-SE - AGENDE-SE - AGENDE-SE - AGENDE-SE - AGENDE-SE

CADASTRO PARA FRENTE DE TRABALHO

Quarta-feira

DAS 9 ÀS 17 HORAS

PAT E FRENTE DE TRABALHO

15
AGOSTO

Para aqueles que necessitam de uma

oportunidade de emprego, a Frente de Trabalho realizará no dia 15, das 9 às 17 horas, um cadastro para futuras contratações para o serviço de manutenção e limpeza urbana.

Os selecionados terão um contrato de seis meses e receberão bolsa auxílio de um salário mínimo, ou seja, R\$ 380,00, mais cesta básica.

O início do serviço está previsto para a temporada de verão.

Os interessados devem comparecer no Posto de Atendimento ao Cidadão, na Avenida 31 de Março, 1505, no trevo da Cesp, levando o Registro



Os selecionados terão um contrato de seis meses e receberão bolsa auxílio de um salário mínimo, mais cesta básica

calizados no Centro de Atendimento ao Cidadão, na Avenida 31 de Março, 1505, no trevo da Cesp, levando o Registro

Geral (RG), Cadastro de Pessoa Física (CPF), Carteira de Trabalho (CTPS), Título de Eleitor e comprovante de endereço.

MISS E MISTER MELHOR IDADE

Domingo

MEMORIAL DA AMÉRICA LATINA,
EM SÃO PAULO**16**
SETEMBRO

Itanhaém já possui os novos Miss e Mister Melhor Idade que irão representar o Município na etapa estadual, no dia 16 de setembro, no Memorial da América Latina, em São Paulo. Os vencedores do concurso foram Dalva Gouveia Pontes Matsumoto, do Grupo Conviver e Vincenzo Colabelli, do Clube da 3ª Idade do Balneário Gaivota. A eleição aconteceu no sábado (28), no Baile de Gala da Melhor Idade, promovido pelo Espaço Cultural Suarão.

Os concorrentes participaram de um desfile e foram julgados por uma comissão de

cinco jurados que avaliaram a simpatia, carisma, beleza, elegância e o desenvolvimento na passarela. Durante a festa também foram eleitos a Miss Simpatia, Liliana Emília Di Pietro e a Miss Elegância, Zilda Rabelo Ribeiro.

A Miss Melhor Idade recebeu um conjunto de colar e brincos, uma sessão de beleza, com direito a massagem e limpeza de pele, uma viagem para Holambra e flores. O Mister foi premiado com um relógio, uma sessão de estética e a viagem para Holambra. A Miss Simpatia e a Miss Elegância também ganharam um conjunto de colar e brincos.



A população poderá degustar comidas típicas do Norte e do Nordeste como sarapatel, buchada de boi e mexilhões

I FESTA NORTE E NORDESTE

A partir de

25
AGOSTO

VÁRIOS HORÁRIOS - NA RUA EMÍDIO E SOUZA, NO OÁSIS

Com o objetivo de divulgar a cultura nordestina e nortista no Município, acontecerá nos dias 25 e 26 de agosto, e 1 e 2 de setembro, dentro das novas instalações da escola do Oásis, na Rua Emídio de Souza, a I Feira Norte e Nordeste da Costa da Mata Atlântica. A festa está pre-

vista para ser realizada aos sábados a partir das 18 horas e aos domingos às 14. No local, a população poderá degustar comidas típicas do Nordeste como sarapatel, buchada de boi, macaxeira e bolinho de girimum, além de conferir artesanatos e muita música com shows de forró.

Durante o evento, cada barraca da feira será destinada a

um projeto social da Cidade que terá como tema um estado. Para animar a festa, as entidades também farão apresentações de capoeira e quadrilha.

O evento é uma realização da ANNI e tem o apoio das secretarias de Comunicação Social, de Turismo e de Educação, Cultura e Esportes. A entrada será gratuita.

Atos do Poder Executivo

LEIS

LEI Nº 3.322, DE 2 DE JULHO DE 2007

"Dispõe sobre a obrigatoriedade da realização do Exame do Reflexo Vermelho ou "Teste do Olhinho" no Hospital e na Maternidade Municipal de Itanhaém."

JOÃO CARLOS FORSSELL, Prefeito Municipal de Itanhaém, FAÇO SABER que a Câmara Municipal de Itanhaém aprovou e eu promulgo a seguinte Lei:

Art. 1º - O Hospital e a Maternidade Municipal de Itanhaém, ficam obrigados a realizar o Exame do Reflexo Vermelho ou "Teste do Olhinho".

Art. 2º - O Poder Público Municipal regulamentará esta Lei, no que couber, no prazo máximo de 60 (sessenta) dias a contar da data de sua publicação.

Art. 3º - Esta Lei entrará em vigor na data de sua publicação, revogadas as disposições em contrário.

Prefeitura Municipal de Itanhaém, em 2 de julho de 2007.

JOÃO CARLOS FORSSELL

Prefeito Municipal

Registrada em livro próprio. Processo nº 4.593/2007.

Projeto de Lei de autoria do Vereador Valdir Gonçalves Mendes.

Departamento Administrativo, em 2 de julho de 2007.

DOUGLAS LUIZ RODRIGUES

Secretário de Administração

DECRETOS

DECRETO Nº 2.500, DE 13 DE JULHO DE 2007

"Regulamenta dispositivos da Lei Municipal nº 3.300, de 16 de abril de 2007, referentes ao licenciamento ambiental e fixa o valor dos preços de análise relativos aos procedimentos de licenciamento ambiental."

JOÃO CARLOS FORSSELL, Prefeito Municipal de Itanhaém, no uso das atribuições que a lei lhe confere, e

CONSIDERANDO o disposto na Lei Municipal nº 3.300, de 16 de abril de 2007, que institui o Sistema Municipal de Gestão Ambiental do Município de Itanhaém, integrante do Sistema Nacional do Meio Ambiente - SISNAMA;

CONSIDERANDO o que estabelece a Lei Estadual nº 9.509, de 20 de março de 1997, que dispõe sobre a Política Estadual do Meio Ambiente e constitui o Sistema Estadual de Administração da Qualidade Ambiental, Proteção, Controle e Desenvolvimento do Meio Ambiente e Uso Adequado dos Recursos Naturais - SEAQUA, e o Decreto Estadual nº 47.400, de 4 de dezembro de 2002, que a regulamentou;

CONSIDERANDO a necessidade de regulamentação de aspectos do licenciamento ambiental estabelecidos na Lei Municipal nº 3.300, de 16 de abril de 2007, que institui o Sistema Municipal

de Gestão Ambiental do Município de Itanhaém;

CONSIDERANDO a necessidade de se regulamentar o recolhimento de valor referente aos preços de análise relativos aos procedimentos de licenciamento ambiental, de forma que os custos dos empreendimentos não venham a ser assumidos pela sociedade, mas que sejam responsabilidade dos empreendedores;

CONSIDERANDO o dever dos órgãos integrantes do SEAQUA, dentre os quais os órgãos municipais, como órgãos locais, de exercer o controle, o monitoramento e a fiscalização das atividades efetiva ou potencialmente poluidoras ou daquelas que, sob qualquer forma, possam causar degradação ambiental,

DECRETA:

Art. 1º - Os requerimentos que tiverem por objeto a concessão de licença ou autorização ambiental, em qualquer de suas modalidades, bem como as manifestações técnicas, ficam sujeitos ao pagamento de preço de análise.

Parágrafo único - O pagamento do preço de que trata o caput deste artigo será dispensado nas seguintes hipóteses:

- a) os órgãos da administração pública direta, autárquica e funcional da União, do Estado e do Município;
- b) as entidades sem fins lucrativos que tenham por finalidade a promoção da saúde, da educação, da promoção ou assistência social ou da proteção ambiental, desde que reconhecidas de utilidade pública pela União, pelo Estado ou pelo Município;

II - quando tiverem por objeto os seguintes empreendimentos, obras ou atividades:

- a) averbação de reserva legal, recomposição de vegetação em áreas de preservação permanente e em áreas degradadas, desde que executados voluntariamente, sem vinculação com processo de licenciamento, nem decorrentes de imposição administrativa;
- b) obras para proteção de recursos hídricos e para desocupação e recuperação de áreas degradadas e de áreas de risco;
- c) corte e queima de culturas agrícolas para fins de controle fitossanitário, desde que a necessidade esteja expressamente atestada pelo Departamento Municipal de Agricultura ou decorra de exigência legal específica;
- d) construção, ampliação ou regularização de residência unifamiliar popular, com área construída total de até 60m² (sessenta metros quadrados), decorrente de projeto elaborado sob responsabilidade técnica do Município, desde que o interessado não possua outro imóvel, não tenha licença similar nos últimos 5 (cinco) anos e sua renda familiar não exceda a 5 (cinco) salários mínimos;
- e) supressão de vegetação nativa necessária para a construção ou ampliação das residências unifamiliares populares de que trata a alínea anterior, não podendo a supressão exceder a 125,00m² (cento e

vinte e cinco metros quadrados);

f) supressão de vegetação nativa e intervenção em Área de Preservação Permanente - APP, quando solicitada por agricultores familiares ou oriundos de assentamentos federais, estaduais ou municipais;

g) projetos e planos habitacionais de interesse social realizados por companhias habitacionais cujo controle acionário pertença ao poder público.

Art. 2º - O preço de análise para expedição de licença ou autorização ambiental será fixado de acordo com o Anexo I deste Decreto.

§ 1º - O requerente efetuará o recolhimento do valor apurado previamente à obtenção dos serviços requeridos, anexando o respectivo comprovante ao processo de licenciamento ambiental.

§ 2º - Nos casos em que, após o protocolo do processo de licenciamento ambiental, verificar-se que o tipo, porte ou complexidade do empreendimento não foi aferido corretamente, será exigida a diferença do valor apurado, antes da emissão do documento solicitado.

§ 3º - O preço de análise deverá ser recolhido ao Fundo Municipal de Meio Ambiente.

§ 4º - O pagamento do preço de análise não dispensa o requerente do recolhimento da taxa pela utilização dos serviços de expediente, estabelecida pela Tabela IX do Código Tributário Municipal.

§ 5º - O preço de análise de serviços que não estejam relacionados na Tabela que integra o Anexo I deste Decreto será fixado com base na quantidade de horas técnicas despendidas nas análises e no nível de complexidade, de acordo com os Quadros I, II e III do Anexo I do Decreto Estadual nº 47.400, de 4 de dezembro de 2002.

Art. 3º - Nos casos de licenciamentos cuja competência esteja afeta à União ou ao Estado, em que o Município deva emitir pareceres técnicos, cabe ao empreendedor arcar com o preço de análise.

Art. 4º - O arquivamento do procedimento de licenciamento ambiental, bem como o indeferimento por ausência de pressupostos legais, não implica a devolução dos valores recolhidos.

Art. 5º - Este Decreto entra em vigor na data de sua publicação, revogadas as disposições em contrário.

Prefeitura Municipal de Itanhaém, em 13 de julho de 2007.

JOÃO CARLOS FORSSELL

Prefeito Municipal

Registrado em livro próprio.

Departamento Administrativo, em 13 de julho de 2007.

DOUGLAS LUIZ RODRIGUES

Secretário de Administração

ANEXO I

a que se refere o artigo 2º do Decreto nº 2.500, de 13 de julho de 2007
PREÇO DE ANÁLISE PARA EXPEDIÇÃO DE LICENÇAS, AUTORIZAÇÕES, PARECERES TÉCNICOS E OUTROS DOCUMENTOS

I - O preço de análise para todos os requerimentos relativos aos procedimentos, para fins de licenciamento ambiental, de atribuição do Departamento Municipal de Meio Ambiente é estabelecido com base na seguinte fórmula:

$P = (H \times N)$ onde:

P = preço cobrado em reais, expresso em Unidades Fiscais do Município - UF's;

H = 27,77 UF's, que é o custo da hora técnica do profissional;

N = nível de complexidade da análise, de acordo com a Tabela I, conforme se aplica.

II - O valor do preço de análise será limitado ao mínimo de 81,31 UF's e ao má-

ximo de 243.942,85 UF's.

III - Quando houver dificuldade em aferir-se o preço de análise de imediato, será efetuado um recolhimento prévio correspondente a 81,31 UF's, devendo o requerente complementar o pagamento, caso necessário, no prazo de 10 (dez) dias, contado da data em que for notificado, sob pena de arquivamento do processo de licenciamento.

IV - O preço de análise a ser exigido para as concessões de renovações de licenças será fixado com base na seguinte fórmula: $P = 0,5 \times L$ onde:

L = preço da licença concedida, a ser renovada.

TABELA I

a) Nível de complexidade das análises nos processos de licenciamento ambiental.

TIPOS DE SERVIÇOS	Nível de Complexidade
Consultas e pedido de diretrizes sobre a viabilidade de empreendimento/atividade em imóveis com área de até 1.000 m ² .	05
Consultas e pedido de diretrizes sobre a viabilidade de empreendimento/atividade em imóveis com área acima de 1.000 m ² até 10.000 m ² .	06
Consultas e pedido de diretrizes sobre a viabilidade de empreendimento/atividade em imóveis com área acima de 10.000 m ² .	08
Análise de documentação domínial, com parecer.	05
Autorização para corte de árvores isoladas nativas, por indivíduo.	0,5
Autorização para supressão de vegetação nativa em imóveis com área de até 1.000 m ² . "A" - ao nível, "B" - metragem a ser suprimida.	A= (0,0135 X B)
Autorização para supressão de vegetação nativa em imóveis com área acima de 1.000 m ² até 5.000 m ² . "A" - ao nível, "B" - metragem a ser suprimida.	A= (0,027 X B)
Autorização para supressão de vegetação nativa em imóveis com área acima de 5.000 m ² até 10.000 m ² . "A" - ao nível, "B" - metragem a ser suprimida.	A= (0,052 X B)
Autorização para supressão de vegetação nativa em imóveis com área acima de 10.000 m ² até 50.000 m ² . "A" - ao nível, "B" - metragem a ser suprimida.	A= (0,104 X B)
Autorização para supressão de vegetação nativa em imóveis com área acima de 50.000 m ² . "A" - ao nível, "B" - metragem a ser suprimida.	A= (0,208 X B)
Parecer Técnico Ambiental - imóveis com área de até 1.000 m ² .	04
Parecer Técnico Ambiental - imóveis com área acima de 1.000 m ² até 10.000 m ² .	06
Parecer Técnico Ambiental - imóveis com área acima de 10.000 m ² .	08
Parecer sobre a viabilidade de instalação/funcionamento de comércio de sucatas metálicas e não metálicas.	02
Certidão de desinterdição ou desembargo de área de até 1.000 m ² .	04
Certidão de desinterdição ou desembargo de área acima de 1.000 m ² até 5.000 m ² .	06
Certidão de desinterdição ou desembargo de área acima de 5.000 m ² até 10.000 m ² .	08
Certidão de desinterdição ou desembargo de área acima de 10.000 m ² .	12
Análise de Projeto de Recuperação de Área Degradada, por lauda.	02
Autorização para implantação de projeto de recuperação de área degradada.	03
Análise de fontes potencialmente poluidoras do ar, água e do solo.	02
Análise de proposta de implantação de marinas e garagens náuticas, por vaga.	0,5
Análise de implantação de ancoradouro.	12
Fornecimento de cópia de laudos e estudos ambientais, por lauda.	0,4

b) Outros documentos

Certidão negativa ou positiva de multas ambientais municipais - 15 UF's.

DECRETO Nº 2.503, DE 19 DE JULHO DE 2007

"Outorga permissão de uso de bem público municipal ao Sr. MARCOS GONÇALVES FAGUNDES, para o fim que especifica, e dá outras providências".

JOÃO CARLOS FORSSELL, Prefeito Municipal de Itanhaém, no uso das atribuições que a lei lhe confere, em especial os artigos 50, VII e 97, § 3º, da Lei Orgânica Municipal, e CONSIDERANDO a necessidade de dotar as unidades da rede municipal de ensino dos recursos indispensáveis à sua segurança e de proteção aos bens patrimoniais, representados pelos equipamentos que lhe são próprios;

CONSIDERANDO ainda o que ficou decidido no processo administrativo nº 5.329/2007,

DECRETA:

Art. 1º - Fica permitido ao Sr. Marcos Gonçalves Fagundes, brasileiro, casado, portador da cédula de identidade RG nº 27.585.927-SSP/SP e inscrito no CPF/MF sob o nº 162.360.328-58, para fins exclusivamente residenciais, o uso gratuito, a título precário e por prazo indeterminado, do imóvel residencial destinado à zeladoria da Escola Municipal "Profª Shirley Mariano Estriga", localizado à Rua Emídio de Souza nº 640, Jardim Oásis, neste Município.

Art. 2º - A utilização do bem público objeto da presente permissão de uso dar-se-á na

forma estabelecida no Termo de Permissão de Uso, que é parte integrante deste Decreto.

Art. 3º - Este Decreto entrará em vigor na data de sua publicação, revogadas as disposições em contrário.
Prefeitura Municipal de Itanhaém, em 19 de julho de 2007.

JOÃO CARLOS FORSSELL

Prefeito Municipal

Registrado em livro próprio.

Processo nº 5.329/2007.

Departamento Administrativo,

em 19 de julho de 2007.

DOUGLAS LUIZ RODRIGUES

Secretário de Administração

TERMO DE PERMISSÃO DE USO

Pelo presente instrumento e na melhor forma de direito, de um lado, o MUNICÍPIO DE ITANHAÉM, com sede nesta cidade à Av. Washington Luiz nº 75, Centro, inscrito no CNPJ/MF sob o nº 46.578.498/0001-75, neste ato representado pelo Prefeito Municipal, Dr. JOÃO CARLOS FORSSELL, brasileiro, casado, advogado, portador da cédula de identidade RG nº 3.802.742-SSP/SP e inscrito no CPF/MF sob o nº 055.028.378-15, doravante denominado simplesmente PERMITENTE, e, de outro lado, o Sr. MARCOS GONÇALVES FAGUNDES, brasileiro, casado, portador da cédula de identidade RG nº 27.585.927-SSP/SP e inscrito no CPF/MF sob o nº 162.360.328-58, doravante

designado simplesmente PERMISSIONÁRIO, têm entre si justo e acertado o seguinte, que mutuamente acordam e aceitam:

CLÁUSULA PRIMEIRA

O PERMITENTE é senhor e legítimo possuidor, livre e desembaraçado de quaisquer ônus, do imóvel residencial contíguo à Escola Municipal "Profª Shirley Mariano Estriga", situado à Rua Emídio de Souza nº 640, Jardim Oásis, neste Município, destinado à zeladoria da referida unidade escolar.

CLÁUSULA SEGUNDA

Através do processo administrativo nº 5.329/2007 e do Decreto nº 2.503, de 19 de julho de 2007, o PERMITENTE outorga ao PERMISSIONÁRIO, a título precário e por prazo indeterminado, a permissão de uso gratuito do bem público devidamente identificado e caracterizado no ato de permissão e na Cláusula Primeira do presente Termo, para fins exclusivamente residenciais, mediante as seguintes condições:

1. O PERMISSIONÁRIO se obriga a utilizar o bem público dado em permissão exclusivamente como sua residência e de sua família, sendo-lhe vedado permitir a moradia permanente de qualquer outra pessoa no imóvel, exceto se previamente autorizada pelo PERMITENTE, por escrito.

2. O PERMISSIONÁRIO, salvo as deteriorações naturais decorrentes do uso normal e do tempo, se obriga a manter o imóvel dado em permissão em boas condições de limpeza e conservação, para assim restituí-lo ao PERMITENTE quando cessada a permissão, cabendo-lhe total responsabilidade por eventuais danos causados ao imóvel.

3. O PERMISSIONÁRIO se compromete a zelar pela guarda do bem público dado em permissão, impedindo que terceiros venham dele se apossar e a responder por todas as exigências dos Poderes Públicos a que der causa.

4. O PERMISSIONÁRIO não poderá ceder ou transferir a terceiros, no todo ou em parte, o bem público dado em permissão, ainda que gratuitamente.

5. O PERMISSIONÁRIO não poderá introduzir benfeitorias no bem público dado em permissão, ressalvadas aquelas destinadas à sua conservação, sem a prévia e expressa autorização do PERMITENTE.

CLÁUSULA TERCEIRA

Em contrapartida à utilização gratuita do bem público que lhe é dado em permissão, o PERMISSIONÁRIO se encarregará da guarda e vigilância do imóvel onde funciona a Escola Municipal "Profª Shirley Mariano Estriga", bem como dos bens patrimoniais que lhe são próprios, comprometendo-se ainda a colaborar com a Direção da referida unidade escolar, desempenhando as seguintes atividades: abrindo e fechando os portões, no horário regulamentar; mantendo sob sua guarda as chaves da unidade escolar e de todas as suas dependências; comunicando à Direção da Escola as eventuais ocorrências verificadas na unidade escolar; auxiliando nas atividades e festividades desenvolvidas na escola, além de outras atividades que lhe sejam solicitadas.

Parágrafo único - A realização das atividades previstas nesta Cláusula não acarretará vínculo empregatício de qualquer natureza entre o PERMISSIONÁRIO e o PERMITENTE e tampouco implicará na aquisição, pelo PERMISSIONÁRIO, de

qualquer vantagem ou direito conferido aos servidores do PERMITENTE.

CLÁUSULA QUARTA

A cessão ou transferência pela PERMISSIONÁRIA, a título oneroso ou gratuito, dos direitos decorrentes da presente permissão de uso, bem como a alteração da destinação do bem público cujo uso lhe é permitido, constituirão infração que motivará a revogação da presente permissão.

Parágrafo único - A permissão de uso poderá ainda ser revogada pelo PERMITENTE, a qualquer tempo e a seu exclusivo critério, se o interesse assim o exigir.

CLÁUSULA QUINTA

Ocorrendo a revogação da permissão, o PERMISSIONÁRIO se obriga a desocupar o imóvel e a restituí-lo ao PERMITENTE, no estado em que o recebeu, no prazo máximo de 30 (trinta) dias depois de notificado por via administrativa, findo o qual processar-se-á a retomada pelos meios legais pertinentes.

CLÁUSULA SEXTA

As eventuais benfeitorias introduzidas no imóvel, autorizadas ou não, úteis, voluptuárias ou necessárias, a ele serão, desde logo, incorporadas, passando a integrar o patrimônio do PERMITENTE, sem que assista ao PERMISSIONÁRIO qualquer direito de retenção ou indenização, seja a que título for.

E, por estarem assim, de perfeito acordo, assinam o presente termo em 3 (três) vias de igual teor, na presença de 2 (duas) testemunhas, para os efeitos de direito.

Prefeitura Municipal de Itanhaém, 19 de julho de 2007.

JOÃO CARLOS FORSSELL

Prefeito Municipal de Itanhaém

PERMITENTE

MARCOS GONÇALVES FAGUNDES

PERMISSIONÁRIO

TESTEMUNHAS:

1.

2.

Nome:

Nome:

RG:

RG:

DECRETO Nº 2.504, DE 27 DE JULHO DE 2007

"Outorga permissão de uso de bem público municipal à empresa Daniela Elaine Ramaje Lisboa, para o fim que especifica, e dá outras providências".

JOÃO CARLOS FORSSELL, Prefeito Municipal de Itanhaém, no uso das atribuições que a lei lhe confere, em especial os artigos 50, VII, e 97, § 3º, da Lei Orgânica Municipal, e, CONSIDERANDO o que consta do processo administrativo nº 5.870/2007,

DECRETA:

Art. 1º - Fica permitido à empresa Daniela Eliane Ramaje Lisboa, com sede à Rua Trindade nº 502, no bairro Nova Sapucaia, em Sapucaia do Sul-RS, inscrita no CNPJ/MF sob o nº 06.958.364/0001-65, o uso, a título precário, oneroso e por prazo determinado, do bem público municipal denominado Praça de Esportes Aurélio Ferrara, situado no Centro, neste Município, para o fim exclusivo de instalação e funcionamento do Circo "Moscou", durante o período de 27 a 31 de julho de 2007.

Art. 2º - A permissão de uso será formalizada através de Termo próprio, cujo instrumento

passará a fazer parte integrante deste Decreto, e do qual deverá constar, além de outras condições que resguardem o interesse público, a obrigatoriedade de pagamento de todos os tributos devidos em razão do exercício da atividade, inclusive a taxa de licença para ocupação do solo, e demais obrigações a serem assumidas pela permissionária.

Art. 3º - Este Decreto entrará em vigor na data de sua publicação, revogadas as disposições em contrário.

Prefeitura Municipal de Itanhaém, em 27 de julho 2007.

JOÃO CARLOS FORSSELL

Prefeito Municipal

Registrado em livro próprio. Processo nº 5.870/2007.

Departamento Administrativo, em 27 de julho de 2007.

DOUGLAS LUIZ RODRIGUES

Secretário de Administração

TERMO DE PERMISSÃO DE USO

Pelo presente instrumento, e na melhor forma de direito, de um lado o MUNICÍPIO DE ITANHAÉM, com sede nesta cidade à Av. Washington Luiz nº 75, Centro, inscrito no CNPJ/MF sob o nº 46.578.498/0001-75, neste ato representado pelo Prefeito Municipal, Sr. JOÃO CARLOS FORSSELL, brasileiro, casado, advogado, portador da cédula de identidade RG nº 3.802.742-SSP/SP e inscrito no CPF/MF sob o nº 055.028.378-15, doravante denominado simplesmente PERMITENTE, e, de outro lado, a empresa DANIELA ELIANE RAMAJE LISBOA, com sede à Rua Trindade nº 502, no bairro Nova Sapucaia, em Sapucaia do Sul-RS, neste ato representada pelo Sr. LUIZ CARLOS PIMENTEL, brasileiro, casado, gerente geral, portador da cédula de identidade RG nº 7076179352-SSP/RS e inscrito no CPF/MF sob o nº 744.360.237-53, doravante denominada simplesmente PERMISSIONÁRIA, tendo em vista o disposto no Decreto nº 2.504, de 27 de julho de 2007, têm entre si justo e acertado o seguinte, que mutuamente acordam e aceitam:

CLÁUSULA PRIMEIRA - O PERMITENTE é senhor e legítimo possuidor, livre e desembaraçado de quaisquer ônus, do bem público denominado Praça de Esportes Aurélio Ferrara, situado no Centro, neste Município.

CLÁUSULA SEGUNDA - Através do processo administrativo nº 5.870/2007 e do Decreto nº 2.504, de 27 de julho de 2007, o PERMITENTE outorga à PERMISSIONÁRIA, a título precário, oneroso e por prazo determinado, a permissão de uso do bem público descrito na Cláusula anterior, para o fim exclusivo de instalação e funcionamento do Circo "Moscou", durante o período de 27 a 31 de julho de 2007, mediante as seguintes condições:

1 - A PERMISSIONÁRIA se obriga a utilizar o bem público objeto deste instrumento, única e exclusivamente para a finalidade especificada nesta Cláusula.

2 - A PERMISSIONÁRIA se responsabilizará, à sua expensas, pela manutenção do bem público objeto deste instrumento em perfeito estado de limpeza e conservação, respondendo pelas exigências dos Poderes Públicos a que der causa, obrigando-se a restituí-lo ao PERMITENTE, ao término da permissão de uso, em perfeitas condições de limpeza e livre e desembaraçado de

APOSENTADOS E PENSIONISTAS

Peçam já seu desconto de **50%**

IPTU 2008



PARA TER DIREITO É NECESSÁRIO:

- Ser proprietário ou locatário de um único imóvel residencial
- Ter renda mensal até R\$ 1.900,00
- Estar com os impostos até 2006 quitados ou negociados
- Levar CPF, RG, Declaração de Imposto de Renda ou Isento e Comprovante de Rendimentos

INFORMAÇÕES NO SETOR DE CADASTRO:

(13) **3421.1636**

www.itanhaem.sp.gov.br



peças e coisas.

3 - A PERMISSIONÁRIA se obriga, também, a zelar pela guarda do bem público cujo uso lhe é permitido, não permitindo que terceiros venham dele se aposar, bem como a dar imediato conhecimento ao PERMITENTE de qualquer turbacão de posse que se verificar.

4 - A PERMISSIONÁRIA não poderá ceder ou transferir a terceiros os direitos decorrentes da presente permissão de uso, ainda que a título gratuito.

5 - A PERMISSIONÁRIA se obriga a obter as licenças e autorizações necessárias ao funcionamento do Circo "Moscou", inclusive junto ao Corpo de Bombeiros, responsabilizando-se por eventuais danos causados à pessoas e ao patrimônio público ou privado em decorrência do exercício de suas atividades.

6 - A PERMISSIONÁRIA responderá pelas despesas decorrentes do consumo de água e energia elétrica verificados no bem público objeto da presente permissão, até a sua efetiva e completa desocupação e conseqüente restituição ao PERMITENTE.

CLÁUSULA TERCEIRA - A presente permissão de uso é realizada de forma onerosa, respondendo a PERMISSIONÁRIA pelo pagamento da taxa de licença para ocupação do solo prevista no artigo 153 e seguintes da Lei Complementar nº 25/98 - Código Tributário Municipal, calculada de acordo com a tabela VII da referida Lei Complementar, alterada pela Lei Complementar nº 42/01, bem como pelos demais tributos devidos em razão do exercício da atividade.

CLÁUSULA QUARTA - A cessão ou trans-

ferência pela PERMISSIONÁRIA, a título oneroso ou gratuito, dos direitos decorrentes da presente permissão de uso, bem como a alteração da destinação do bem público cujo uso lhe é permitido, constituirão infração que motivará a revogação da presente permissão.

PARÁGRAFO ÚNICO - A permissão de uso de que trata o presente Termo poderá ainda ser revogada pelo PERMITENTE, a qualquer tempo e a seu exclusivo critério, se o interesse público assim o exigir.

CLÁUSULA QUINTA - Cessada a permissão de uso pelo advento de seu termo final ou tendo ocorrido a sua revogação, a PERMISSIONÁRIA se obriga à imediata desocupação e restituição do bem público ao PERMITENTE, no estado em que o recebeu, sob pena de proces-

sar-se a retomada pelos meios legais pertinentes, incorporando-se ao patrimônio municipal as benfeitorias nele introduzidas, sem direito de retenção e independentemente de qualquer indenização, seja a que título for, ficando ressalvado à PERMISSIONÁRIA o direito de retirar as instalações consideradas removíveis a ela pertencentes.

E, por estarem assim, de perfeito acordo, assinam o presente termo em 3 (três) vias de igual teor, na presença de 2 (duas) testemunhas, para os efeitos de direito. Prefeitura Municipal de Itanhaém, 27 de julho de 2007.

JOÃO CARLOS FORSELL
Prefeito Municipal de Itanhaém
PERMITENTE
DANIELA ELIANE RAMAJE LISBOA
PERMISSIONÁRIA

TESTEMUNHAS:

1. _____
2. _____
Nome:
Nome:
RG:
RG:

LICITAÇÃO

RATIFICAÇÃO

Dispensa de Licitação, Proc. 5283/2007 Objeto"...locação de imóvel objetivando a instalação do Laboratório Municipal de Análises Clínicas...."
Informamos que o procedimento foi ratificado em 31 de julho de 2007.
JOÃO NUNES DE FREITAS
Diretor do Departamento Administrativo

EDITAIS

RELATÓRIO RESUMIDO DA EXECUÇÃO ORÇAMENTÁRIA

(Artigo 52, Incisos I e II, alíneas "a" e "b", da LC. 101/00)

RESULTADO DA EXECUÇÃO ORÇAMENTÁRIA PODERES/ÓRGÃOS

MUNICÍPIO DE ITANHAEM

3º BIMESTRE DE 2007

Valores expressos em R\$

PODERES/ÓRGÃOS	Receitas		Despesas				Resultados	
	Bimestre	Acumulado (1)	Empenhada		Liquidada		Acumulado (3)=(1-2)	% = (3) / Total (1)
			Bimestre	Acumulado (2)	Bimestre	Acumulado		
ADMINISTRAÇÃO DIRETA*	19.702.003,51	63.099.950,25	18.868.447,80	89.728.710,27	18.780.285,62	58.429.315,70	-26.628.760,02	-39,95%
ADMINISTRAÇÃO INDIRETA	1.055.316,23	3.554.773,31	222.901,59	778.178,76	222.564,94	581.738,57	2.776.594,55	4,17%
INSTITUTO PREV. MUNICIPAL - ITAPREV	1.055.316,23	3.554.773,31	222.901,59	778.178,76	222.564,94	581.738,57	2.776.594,55	4,17%
TOTAIS:	20.757.319,74	66.654.723,56	19.091.349,39	90.506.889,03	19.002.850,56	59.011.054,27	-23.852.165,47	-35,78%

*Prefeitura e Câmara

João Carlos Forssell
Prefeito Municipal

Luciano Moura dos Santos
Contabilista - CRC Nº1SP112682/O-8

João Nunes de Freitas
Responsável pelo Controle Interno

RECEITA CORRENTE LÍQUIDA

(Artigo 2º, Inciso IV e 53, Inciso I da LC. 101/00)

ADMINISTRAÇÃO DIRETA, INDIRETA E FUNDACIONAL

MUNICÍPIO DE ITANHAEM

3º BIMESTRE DE 2007

Valores expressos em R\$

RECEITAS CORRENTES	JULHO	AGOSTO	SETEMBRO	OUTUBRO	NOVEMBRO	DEZEMBRO	JANEIRO	FEVEREIRO	MARÇO	ABRIL	MAIO	MÊS DE REF. JUNHO	TOTAL	Aparação Bimestre Anterior	Previsão atualizada Exercício
ADMINISTRAÇÃO DIRETA	8.851.144,08	8.810.811,81	7.955.864,78	8.893.780,00	8.719.953,23	11.183.383,35	17.741.851,80	8.985.411,81	8.896.219,08	9.277.239,46	11.196.375,28	9.888.851,76	119.039.806,54	44.700.257,44	148.038.351,00
ADMINISTRAÇÃO INDIRETA	0,00	0,00	0,00	0,00	0,00	0,00	1.595.553,54	294.244,58	384.971,20	304.687,76	544.859,39	510.465,84	3.554.773,31	2.499.457,88	4.737.890,00
Autarquias	0,00	0,00	0,00	0,00	0,00	0,00	1.595.553,54	294.244,58	384.971,20	304.687,76	544.859,39	510.465,84	3.554.773,31	2.499.457,88	4.737.890,00
Fundações Públicas	0,00	0,00	0,00	0,00	0,00	0,00	0,00	0,00	0,00	0,00	0,00	0,00	0,00	0,00	0,00
Empresas Estatais Dependentes	0,00	0,00	0,00	0,00	0,00	0,00	0,00	0,00	0,00	0,00	0,00	0,00	0,00	0,00	0,00
Subtotal	8.851.144,08	8.810.811,81	7.955.864,78	8.893.780,00	8.719.953,23	11.183.383,35	19.337.405,34	9.279.656,48	9.881.190,28	9.581.927,22	11.741.234,67	10.399.317,60	122.594.579,85	47.199.715,32	144.767.351,00
(-) DEDUÇÕES															
Receitas Transf. Intrag. Adm. Dir./Ind. e Fund.	0,00	0,00	0,00	0,00	0,00	0,00	0,00	61.216,44	59.058,25	59.104,05	221.834,26	45.175,65	486.388,65	0,00	2.487.890,00
Contrib. Serv. Reg. Própr. Previdência	0,00	0,00	0,00	0,00	0,00	0,00	1.546.053,70	173.268,68	184.130,25	183.037,22	183.773,33	492.854,20	2.673.118,56	0,00	2.244.450,00
Compensação Financeira entre Reg. Prev.	0,00	0,00	0,00	0,00	0,00	0,00	0,00	0,00	0,00	0,00	0,00	0,00	0,00	0,00	2.000,00
FUNDEF	294.221,78	305.034,58	291.858,58	307.605,12	348.988,88	364.345,15	345.811,75	329.151,82	315.736,02	312.075,90	888.472,53	412.940,10	6.516.463,24	2.573.164,88	3.989.414,00
Anulação de Restos a Pagar	0,00	0,00	0,00	0,00	0,00	0,00	0,00	0,00	0,00	0,00	0,00	0,00	0,00	0,00	0,00
Outras	0,00	0,00	0,00	0,00	0,00	0,00	0,00	0,00	0,00	0,00	0,00	0,00	0,00	0,00	0,00
Subtotal	294.221,78	305.034,58	291.858,58	307.605,12	348.988,88	364.345,15	1.891.865,45	563.637,86	558.824,48	554.217,19	1.299.888,32	880.869,95	7.635.958,43	2.573.164,88	8.642.864,00
RECEITA CORRENTE LÍQUIDA	7.756.922,30	8.505.777,23	7.644.886,20	8.396.174,88	8.370.963,34	10.738.758,20	17.445.539,89	8.716.018,53	8.442.265,80	9.027.710,00	10.446.145,35	9.457.547,65	118.958.629,48	44.626.599,44	136.124.487,00

João Carlos Forssell
Prefeito Municipal

Luciano Moura dos Santos
Contabilista - CRC Nº1SP112682/O-8

João Nunes de Freitas
Responsável pelo Controle Interno

RELATÓRIO RESUMIDO DA EXECUÇÃO ORÇAMENTÁRIA

(Artigo 52, Incisos I e II, alíneas "a" e "b", da LC. 101/00)

- ADMINISTRAÇÃO DIRETA / INDIRETA / FUNDACIONAL -

MUNICÍPIO DE ITANHAEM
3º BIMESTRE DE 2007

Valores expressos em R\$

RECEITAS	Previsão anual		3º BIMESTRE		Acumulado		
	Inicial	Atualizada	Previsto	Realizado	Previsto	Realizado	a realizar
Receitas Correntes (A)	140.857.937,00	140.857.937,00	22.648.761,00	20.757.319,74	78.338.240,00	66.654.723,56	74.203.213,44
Tributárias	57.074.220,00	57.074.220,00	8.544.205,00	6.143.838,40	33.389.786,00	24.947.596,92	32.126.623,08
Impostos	34.693.970,00	34.693.970,00	5.167.246,00	4.313.466,19	20.181.684,00	18.209.192,77	16.484.777,23
IPTU	29.370.000,00	29.370.000,00	4.111.800,00	3.152.615,64	17.622.000,00	15.365.940,65	14.004.059,35
ISSQN	2.100.000,00	2.100.000,00	336.000,00	398.401,29	1.071.000,00	1.214.397,39	885.602,61
ITBI	1.700.000,00	1.700.000,00	476.000,00	464.319,87	799.000,00	871.776,87	828.223,13
IRRF	1.523.970,00	1.523.970,00	243.446,00	298.129,39	689.684,00	757.077,86	766.892,14
Taxas	11.768.750,00	11.768.750,00	1.573.004,00	1.617.046,23	7.902.352,00	5.999.239,67	5.769.510,33
Contribuição de Melhoria	10.611.500,00	10.611.500,00	1.803.955,00	213.325,98	5.305.750,00	739.164,48	9.872.335,52
Contribuições	4.733.450,00	4.733.450,00	596.414,70	853.637,64	2.485.061,25	3.119.507,21	1.613.942,79
Patrimoniais	1.570.050,00	1.570.050,00	424.578,30	244.185,99	1.052.946,25	529.544,10	1.040.505,90
Industriais	0,00	0,00	0,00	0,00	0,00	0,00	0,00
Agropecuárias	0,00	0,00	0,00	0,00	0,00	0,00	0,00
Serviços	25.000,00	25.000,00	4.168,00	32.697,76	12.504,00	52.277,76	-27.277,76
Transferências Correntes	65.345.449,00	65.345.449,00	10.939.954,00	12.863.157,18	34.462.326,00	34.558.773,08	30.786.675,92
(-) Contas Redutoras (ICMS,FPM,IPI Exp)	(3.909.414,00)	(3.909.414,00)	(766.556,00)	(1.302.423,53)	(2.141.082,00)	(2.605.199,04)	1.304.214,96
Outras Receitas Correntes	16.019.182,00	16.019.182,00	2.905.997,00	1.922.226,30	9.076.698,50	6.052.223,53	9.966.958,47
Receitas de Capital (B)	6.680.611,00	6.130.000,00	1.544.664,00	0,00	4.021.992,00	0,00	6.130.000,00
Operações de Crédito	850.611,00	300.000,00	49.998,00	0,00	149.994,00	0,00	300.000,00
Refinanciamento da Dívida	0,00	0,00	0,00	0,00	0,00	0,00	0,00
Outras Operações de Crédito	850.611,00	300.000,00	49.998,00	0,00	149.994,00	0,00	300.000,00
Alienação de Bens	130.000,00	130.000,00	21.666,00	0,00	64.998,00	0,00	130.000,00
Amortização de Empréstimos	0,00	0,00	0,00	0,00	0,00	0,00	0,00
Transferências de Capital	5.700.000,00	5.700.000,00	1.473.000,00	0,00	3.807.000,00	0,00	5.700.000,00
Outras Receitas de Capital	0,00	0,00	0,00	0,00	0,00	0,00	0,00
RECEITA TOTAL (A+B)	147.538.548,00	146.987.937,00	24.193.425,00	20.757.319,74	82.360.232,00	66.654.723,56	80.333.213,44
DESPESAS	Dotação Anual		3º BIMESTRE		Acumulado		
Categoria Econômica/Natureza	Inicial	Atualizada	Empenhado	Liquidado	Empenhado	Liquidado	A empenhar
Despesas Correntes (C)	108.749.887,00	115.385.287,00	17.091.026,16	17.152.169,16	75.168.295,51	49.212.408,42	40.216.991,49
Pessoal/Encargos Sociais	48.644.327,00	51.589.327,00	8.417.579,28	8.104.311,46	29.040.927,22	24.436.189,43	22.548.399,78
Juros/Encargos da Dívida Interna	0,00	0,00	0,00	0,00	0,00	0,00	0,00
Juros/Encargos Dívida Externa	0,00	0,00	0,00	0,00	0,00	0,00	0,00
Outras Despesas Correntes	60.105.560,00	63.795.960,00	8.673.446,88	9.047.857,70	46.127.368,29	24.776.218,99	17.668.591,71
Despesas de Capital (D)	36.564.661,00	33.322.294,27	2.000.323,23	1.850.681,40	15.338.593,52	9.798.645,85	17.983.700,75
Investimentos	24.138.351,00	19.395.984,27	1.083.029,33	1.140.460,33	6.788.326,41	4.263.703,06	12.607.657,86
Inversões Financeiras	0,00	0,00	0,00	0,00	0,00	0,00	0,00
Amortização da Dívida	12.426.310,00	13.926.310,00	917.293,90	710.221,07	8.550.267,11	5.534.942,79	5.376.042,89
Amortização do Refin. Div. Mobil.	0,00	0,00	0,00	0,00	0,00	0,00	0,00
Outras Amortizações	12.426.310,00	13.926.310,00	917.293,90	710.221,07	8.550.267,11	5.534.942,79	5.376.042,89
Outras Despesas de Capital	0,00	0,00	0,00	0,00	0,00	0,00	0,00
Reserva de Contingência (E)	2.224.000,00	2.224.000,00					
DESPESA TOTAL (C+D)	145.314.548,00	148.707.581,27	19.091.349,39	19.002.850,56	90.506.889,03	59.011.054,27	58.200.692,24
SUPERÁVIT/DÉFICIT (A+B-C-D)	2.224.000,00	-1.719.644,27	1.665.970,35	1.754.469,18	-23.852.165,47	7.643.669,29	

João Carlos Forssell
Prefeito Municipal

Luciano Moura dos Santos
Contabilista – CRC NºISP112682/O-8

João Nunes de Freitas
Responsável pelo Controle Interno

RELATÓRIO RESUMIDO DA EXECUÇÃO ORÇAMENTÁRIA
(Artigo 52, Inciso II, alínea "c" da LC. 101/00)
- ADMINISTRAÇÃO DIRETA / INDIRETA / FUNDACIONAL -

MUNICÍPIO DE ITANHAEM
3º BIMESTRE DE 2007

Valores expressos em R\$

Cód. Função	Cód. Subf.	DESPESAS Funções/Subfunções	Dotação Anual		3º BIMESTRE		Acumulado		
			Inicial	Atualizada	Empenhado	Liquidado	Empenhado	Liquidado	a empenhar
1	0	LEGISLATIVO	4.900.000,00	4.900.000,00	531.872,91	402.422,55	2.653.235,37	2.124.094,71	2.246.764,63
1	31	Ação Legislativa	4.900.000,00	4.900.000,00	531.872,91	402.422,55	2.653.235,37	2.124.094,71	2.246.764,63
4	0	ADMINISTRAÇÃO	17.115.911,00	16.599.011,00	2.561.765,43	2.668.161,80	10.283.654,32	8.269.687,95	6.315.356,68
4	121	Planejamento e Orçamento	1.076.000,00	491.900,00	19.603,83	28.456,19	109.374,78	99.288,15	382.525,22
4	122	Administração Geral	14.625.611,00	14.896.811,00	2.423.720,74	2.487.197,38	9.622.198,38	7.757.186,61	5.274.612,62
4	124	Controle Interno	947.300,00	743.300,00	69.519,51	67.267,05	249.273,79	214.266,64	494.026,21
4	131	Comunicação Social	467.000,00	467.000,00	48.921,35	85.241,18	302.807,37	198.946,55	164.192,63
6	0	SEGURANÇA PÚBLICA	3.231.940,00	3.431.940,00	687.944,75	509.841,79	2.179.003,10	1.631.639,29	1.252.936,90
6	182	Defesa Civil	3.231.940,00	3.431.940,00	687.944,75	509.841,79	2.179.003,10	1.631.639,29	1.252.936,90
8	0	ASSISTÊNCIA SOCIAL	2.583.530,00	2.384.030,00	224.023,69	378.838,02	1.211.544,24	879.050,80	1.172.485,76
8	241	Assistência ao Idoso	450.000,00	70.500,00	0,00	0,00	0,00	0,00	70.500,00
8	243	Assist. à Criança e ao Adolescente	85.000,00	105.000,00	8.510,83	27.558,29	50.758,28	46.052,47	54.241,72
8	244	Assistência Comunitária	2.048.530,00	2.208.530,00	215.512,86	351.279,73	1.160.785,96	832.998,33	1.047.744,04
9	0	PREVIDÊNCIA SOCIAL	4.828.000,00	5.728.000,00	547.662,89	531.221,03	2.185.033,65	1.705.267,82	3.542.966,35
9	271	Previdência Básica	1.765.000,00	2.665.000,00	324.761,30	308.656,09	1.406.854,89	1.123.529,25	1.258.145,11
9	272	Previdência do Regime Estatutário	3.063.000,00	3.063.000,00	222.901,59	222.564,94	778.178,76	581.738,57	2.284.821,24
10	0	SAÚDE	21.719.800,00	22.133.600,00	3.788.972,34	3.798.709,78	15.403.881,99	10.856.577,56	6.729.718,01
10	301	Atenção Básica	21.419.800,00	21.833.600,00	3.769.147,82	3.776.769,06	15.283.074,34	10.784.601,88	6.550.525,66
10	304	Vigilância Sanitária	300.000,00	300.000,00	19.824,52	21.940,72	120.807,65	71.975,68	179.192,35
12	0	EDUCAÇÃO	47.351.377,00	49.476.377,00	7.787.946,43	6.531.390,18	31.290.822,72	17.729.289,99	18.185.554,28
12	361	Ensino Fundamental	38.966.027,00	41.141.027,00	6.461.038,24	5.617.975,81	26.635.401,62	15.151.501,43	14.505.625,38
12	362	Ensino Médio	130.000,00	130.000,00	0,00	0,00	0,00	0,00	130.000,00
12	363	Ensino Profissional	290.000,00	190.000,00	-100,28	10.011,83	79.899,72	42.548,74	110.100,28
12	364	Ensino Superior	700.000,00	700.000,00	0,00	70.000,00	210.010,00	135.800,00	489.990,00
12	365	Educação Infantil	7.130.000,00	7.180.000,00	1.268.918,18	814.847,19	4.282.056,29	2.365.218,10	2.897.943,71
12	244	ASSISTÊNCIA COMUNITÁRIA	135.350,00	135.350,00	58.090,29	18.555,35	83.455,09	34.221,72	51.894,91
13	0	CULTURA	533.500,00	983.500,00	91.849,94	127.129,20	420.003,62	354.983,74	563.496,38
13	392	Difusão Cultural	533.500,00	533.500,00	68.951,24	116.581,14	397.104,92	344.435,68	136.395,08
15	0	URBANISMO	11.917.000,00	10.926.100,00	1.251.002,86	1.150.967,82	5.611.581,38	3.478.798,51	5.314.518,62
15	451	Infra-Estrutura Urbana	6.190.000,00	5.049.100,00	399.441,53	426.491,58	2.113.942,80	1.168.417,91	2.935.157,20
15	452	Serviços Urbanos	5.727.000,00	5.877.000,00	851.561,33	724.476,24	3.497.638,58	2.310.380,60	2.379.361,42
16	0	HABITAÇÃO	707.400,00	707.400,00	45.892,96	47.362,23	300.709,63	265.572,19	406.690,37
16	482	Habitação Urbana	707.400,00	707.400,00	45.892,96	47.362,23	300.709,63	265.572,19	406.690,37
17	0	SANEAMENTO	2.760.000,00	2.690.000,00	0,00	1.071.101,22	2.526.550,54	2.046.650,77	163.449,46
17	512	Saneamento Básico Urbano	2.760.000,00	2.690.000,00	0,00	1.071.101,22	2.526.550,54	2.046.650,77	163.449,46
18	0	GESTÃO AMBIENTAL	1.856.000,00	1.886.000,00	196.832,74	193.238,79	844.626,77	662.347,26	1.041.373,23
18	541	Preservação e Conservação Ambiental	1.856.000,00	1.886.000,00	196.832,74	193.238,79	844.626,77	662.347,26	1.041.373,23
20	0	AGRICULTURA	117.500,00	237.500,00	17.805,78	17.678,81	54.427,87	40.800,54	183.072,13
20	601	Promoção da Produção Vegetal	117.500,00	237.500,00	17.805,78	17.678,81	54.427,87	40.800,54	183.072,13
23	0	COMÉRCIO E SERVIÇOS	5.619.420,00	6.042.453,27	45.763,77	365.256,20	2.185.060,99	1.647.278,85	3.857.392,28
23	692	Comercialização	410.000,00	0,00	0,00	0,00	0,00	0,00	0,00
23	695	Turismo	5.209.420,00	6.042.453,27	45.763,77	365.256,20	2.185.060,99	1.647.278,85	3.857.392,28
26	0	TRANSPORTE	2.315.000,00	1.913.500,00	38.715,29	215.951,63	1.327.090,67	836.124,08	586.409,33
26	782	Transporte Rodoviário	2.315.000,00	1.913.500,00	38.715,29	215.951,63	1.327.090,67	836.124,08	586.409,33
27	0	DESPORTO E LAZER	1.321.000,00	731.000,00	62.022,61	74.969,34	409.823,68	258.368,84	321.176,32
27	812	Desporto Comunitário	1.321.000,00	731.000,00	62.022,61	74.969,34	409.823,68	258.368,84	321.176,32
28	0	ENCARGOS ESPECIAIS	16.437.170,00	17.937.170,00	1.211.275,00	918.610,17	11.619.838,49	6.224.521,37	6.317.331,51
28	843	Serviço da Dívida Interna	12.426.310,00	13.926.310,00	917.293,90	710.221,07	8.550.267,11	5.534.942,79	5.376.042,89
28	845	Transferências	143.000,00	143.000,00	132.000,00	46.408,00	132.000,00	46.408,00	11.000,00
28	846	Outros Encargos Especiais	3.867.860,00	3.867.860,00	161.981,10	161.981,10	2.937.571,38	643.170,58	930.288,62
		TOTAL	145.314.548,00	148.707.581,27	19.091.349,39	19.002.850,56	90.506.889,03	59.011.054,27	58.200.692,24

João Carlos Forssell
Prefeito Municipal

Luciano Moura dos Santos
Contabilista - CRC Nº1SP112682/O-8

João Nunes de Freitas
Responsável pelo Controle Interno

DEMONSTRATIVO DAS RECEITAS E DESPESAS PREVIDENCIÁRIAS
(Artigos 53, Inciso II e 50, Inciso IV da LC. 101/00)
ADMINISTRAÇÃO DIRETA, INDIRETA E FUNDACIONAL

MUNICÍPIO DE ITANHAEM
3º BIMESTRE DE 2007

Valores expressos em R\$

I – RECEITAS PREVIDENCIÁRIAS	Previsão Anual		Receitas Realizadas		Saldo a Realizar
	Inicial	Atualizada	No Bimestre	Até o Bimestre	
Contribuições Patronais	2.487.000,00	2.487.000,00	267.009,91	446.388,65	2.040.611,35
Contribuições dos Servidores Ativos	1.969.500,00	1.969.500,00	586.627,73	2.672.849,84	-703.349,84
Contribuições dos Servidores Inativos	182.000,00	182.000,00	0,00	104,55	181.895,45
Contribuições dos Pensionistas	92.950,00	92.950,00	0,00	164,17	92.785,83
Receitas Patrimoniais	2.050,00	2.050,00	201.678,59	435.266,10	-433.216,10
Compensações Previdenciárias	2.000,00	2.000,00	0,00	0,00	2.000,00
Alienações de Bens	0,00	0,00	0,00	0,00	0,00
Outras	1.500,00	1.500,00	0,00	0,00	1.500,00
Total	4.737.000,00	4.737.000,00	1.055.316,23	3.554.773,31	1.182.226,69

II – DESPESAS PREVIDENCIÁRIAS	Dotação Anual		Empenhadas		Liquidadas		Saldo a Empenhar
	Inicial	Atualizada	No Bimestre	Até o Bimestre	No Bimestre	Até o Bimestre	
Inativos	1.600.000,00	1.200.000,00	162.978,32	409.014,18	92.521,48	323.490,77	790.985,82
Pensionistas	845.000,00	845.000,00	21.463,80	64.237,40	24.774,80	53.505,50	780.762,60
Outros Benefícios	0,00	0,00	0,00	0,00	0,00	0,00	0,00
Outras Despesas	2.292.000,00	2.692.000,00	38.459,47	304.927,18	105.268,66	204.742,30	2.387.072,82
Total	4.737.000,00	4.737.000,00	222.901,59	778.178,76	222.564,94	581.738,57	3.958.821,24

III - RESULTADO	0,00	0,00	832.414,64	2.776.594,55	832.751,29	2.973.034,74	
------------------------	-------------	-------------	-------------------	---------------------	-------------------	---------------------	--

IV – DISPONIBILIDADES FINANCEIRAS	R\$		R\$	
Receitas	3.687.578,20		Despesas	
Orçamentárias	3.554.773,31		Orçamentárias pagas	
Extra-orçamentárias	132.804,89		Extra-orçamentárias	
			Inscrição Restos a pagar*	
Saldo do exercício anterior	6.831.164,34		Saldo Atual	
Caixa			Caixa	
Bancos Conta Movimento			Bancos Conta Movimento	
Aplicações Financeiras	6.831.164,34		Aplicações Financeiras	
Total Geral	10.518.742,54		10.518.742,54	

* Relativo ao último bimestre

João Carlos Forssell
Prefeito Municipal

Luciano Moura dos Santos
Contabilista - CRC Nº1SP112682/O-8

João Nunes de Freitas
Responsável pelo Controle Interno

DEMONSTRATIVO DOS RESTOS A PAGAR
(Artigo 53, Inciso V, da LC. 101/00)
ADMINISTRAÇÃO DIRETA, INDIRETA E FUNDACIONAL

MUNICÍPIO DE ITANHAEM
3º BIMESTRE DE 2007

PODER / ÓRGÃO / ENTIDADES	Saldo de Exercícios Anteriores	Inscrições		Baixas				Montante a Pagar	Disponibilidade Financeira
		Processados	Não Processados	Cancelamentos		Pagamentos			
				No Bimestre	Até o Bimestre	No Bimestre	Até o Bimestre		
PODER LEGISLATIVO									
Câmara Municipal	159.687,30			0,00	0,00		159.687,30	0,00	
PODER EXECUTIVO	13.457.126,61	0,00	0,00	0,00	0,00	282.077,82	5.089.934,97	8.367.191,64	0,00
Prefeitura Municipal	13.457.126,61			0,00	0,00	282.077,82	5.089.934,97	8.367.191,64	
Órgãos/Entidades	0,00	0,00	0,00	0,00	0,00	0,00	0,00	0,00	0,00
INSTITUTO PREV. MUNICIPAL - ITAPREV0,00						0,00	0,00	0,00	
TOTAL:	13.616.813,91	0,00	0,00	0,00	0,00	282.077,82	5.249.622,27	8.367.191,64	0,00

João Carlos Forssell
Prefeito Municipal

Luciano Moura dos Santos
Contabilista - CRC Nº1SP112682/O-8

João Nunes de Freitas
Responsável pelo Controle Interno

RESULTADOS NOMINAL E PRIMÁRIO
(Art. 53, Inciso III da LC. 101/00)
ADMINISTRAÇÃO DIRETA, INDIRETA E FUNDACIONAL

MUNICÍPIO DE ITANHAEM
3º BIMESTRE DE 2007

RESULTADO PRIMÁRIO

Valores expressos em R\$

RECEITAS FISCAIS	Previsão Atualizada			Realização		Período Exercício Anterior
	Anual	Do Bimestre	Até o Bimestre	No Bimestre	Até o Bimestre	
Receitas Correntes	140.857.937,00	22.648.761,00	78.338.240,00	20.757.319,74	66.654.723,56	0,00
Receitas de Capital	6.130.000,00	1.544.664,00	4.021.992,00	0,00	0,00	0,00
Subtotal:	146.987.937,00	24.193.425,00	82.360.232,00	20.757.319,74	66.654.723,56	0,00
(-) Deduções						
Receitas de Operações de Crédito	300.000,00	49.998,00	149.994,00	0,00	0,00	
Rendas de aplicações Financeiras	1.558.050,00	422.578,30	1.046.946,25	244.185,99	529.544,10	0,00
Amortização de Empréstimos	0,00	0,00	0,00	0,00	0,00	
Receitas de alienações de ativos	130.000,00	21.666,00	64.998,00	0,00	0,00	
Subtotal	1.988.050,00	494.242,30	1.261.938,25	244.185,99	529.544,10	0,00
I - RECEITAS FISCAIS LÍQUIDAS	144.999.887,00	23.699.182,70	81.098.293,75	20.513.133,75	66.125.179,46	0,00

DESPESAS FISCAIS	Dotação Atualizada			Despesas Liquidadas		Período Exerc. Ant.
	Anual	Do Bimestre	Até o Bimestre	No Bimestre	Até o Bimestre	
Despesas Correntes	115.385.287,00	22.026.968,10	81.387.882,71	17.152.169,16	49.212.408,42	17.257.087,78
(-) Juros e Encargos da Dívida	0,00	0,00	0,00	0,00	0,00	0,00
Subtotal	115.385.287,00	22.026.968,10	81.387.882,71	17.152.169,16	49.212.408,42	17.257.087,78
Despesas de Capital	33.322.294,27	2.743.064,69	16.208.236,61	1.850.681,40	9.798.645,85	3.192.324,01
(-) Deduções	13.926.310,00	917.293,90	8.550.267,11	710.221,07	5.534.942,79	395.038,73
Amortização de Dívida	13.926.310,00	917.293,90	8.550.267,11	710.221,07	5.534.942,79	395.038,73
Concessão de Empréstimos						
Aquisição de Título de Capital já Integralizado						
Subtotal	19.395.984,27	1.825.770,79	7.657.969,50	1.140.460,33	4.263.703,06	2.797.285,28
II - RESERVA DE CONTINGÊNCIA	2.224.000,00					
III - DESPESAS FISCAIS LÍQUIDAS	134.781.271,27	23.852.738,89	89.045.852,21	18.292.629,49	53.476.111,48	20.054.373,06
IV - RESULTADO PRIMÁRIO (I - III+II)	12.442.615,73	-153.556,19	-7.947.558,46	2.220.504,26	12.649.067,98	-20.054.373,06

RESULTADO NOMINAL	SALDO			RESULTADO NOMINAL	
	Em 31/12 Exerc. Anterior (A)	Bimestre Anterior (B)	Bimestre Atual (C)	No Bimestre (C-B)	Janeiro até o Bimestre (C-A)
I. Dívida Consolidada	46.771.123,31	39.140.392,79	38.402.500,63		
II. Deduções:(*)	0,00	0,00	0,00		
Ativo Disponível	1.547.573,03	2.883.679,89	3.008.021,12		
Haveres Financeiros	0,00	0,00	0,00		
(-) Restos a Pagar Processados	13.616.813,91	8.808.956,76	8.367.191,64		
III. Dívida Consolidada Líquida (I-II)	46.771.123,31	39.140.392,79	38.402.500,63		
IV. Receita de Privatizações					
V. Passivos Reconhecidos					
Dívida Fiscal Líquida (III + IV - V)	46.771.123,31	39.140.392,79	38.402.500,63	-737.892,16	-8.368.622,68

(*) Se o saldo for negativo (Restos a Pagar maior que Ativo Disponível + Haveres Financeiros) o sistema lançará o valor zero, pois não deve ser informado o valor negativo.
Justificativas (art. 9º, cc inciso I, §2º, art. 53 da LRF)

DESENVOLVIMENTO - o relatório do órgão apontou que além de não existirem obstáculos que impeçam a aproximação de aviões de grande porte, as melhorias não

Ampliação da pista do A de Itanhaém é aprovada

A PISTA PASSARÁ DE 1.350M PARA 2.400M DE EXTENSÃO, 500 METROS MAIOR, QUE A DE CONGONHAS

Cada vez mais o Aeroporto Estadual Antonio Ribeiro Nogueira Junior de Itanhaém vem se solidificando como uma das

ferramentas mais importantes para o desenvolvimento não só do Município, mas também de toda a Região Metropolitana da Baixada Santista e Vale do Ribeira.

Segundo estudos do órgão competente que administra o empreendimento, o Departamento Aeroviário do Estado de São Paulo (Daesp), é possível

a ampliação da pista de pouso e decolagem do terminal aeroviário, passando dos atuais 1.350m para 2.400m de extensão, 500 metros maior, que a pista do Aeroporto de Congonhas. A estimativa é que o investimento gire em torno de R\$ 25 e R\$ 30 milhões.

Embora o Aeroporto de Itanhaém já seja homologado

pela Agência Nacional de Aviação Civil (ANAC) para realizar operação de pouso e decolagem, é preciso que o órgão autorize as obras de melhorias. Segundo a Administração Municipal, o departamento está finalizando o projeto de ampliação. "O relatório da Daesp apontou que não há obstáculos que impe-

çam a aproximação de aviões de grande porte. Além disso, as melhorias não causarão impacto ambiental".

O aumento da pista em cinco vezes possibilitará o recebimento de 500 passageiros por hora e 500 mil toneladas de carga. Hoje, o aeroporto atua como base de operações da Petrobras no



O terminal de passageiros ainda conta com check-in, locadora de veículos, estacionamento, pátio para aeronaves com 7 mil metros quadrados, seis hangares com espaço para expansão de mais quatro -, via de taxiamento pavimentada e seção contra-incêndio

OBRAS COMEÇAM

A liberação de recursos no montante de R\$ 430 mil para as obras de construção de cercas de proteção, com previsão para serem iniciadas nos



o causarão impacto ambiental

Aeroporto pelo Daesp

transporte de técnicos para a plataforma de Merluza e a 10-39, instaladas na Baía de Santos. Em média são realizados cerca de 25 vôos semanais, além de receber também pequenas aeronaves.

De acordo com os levantamentos do Sindicato Nacional das Empresas de Táxi Aéreo (Sneta), dos 48 pou-

so e decolagens autorizados em Congonhas por hora, a aviação executiva responde por apenas 20% - o equivalente a 10 pousos e decolagens. Esta poderia ser uma medida alternativa para deslocar estes vôos de menor porte para Itanhaém. É um empreendimento regularizado e pronto a operar.

O Executivo espera obter recursos para a obra de ampliação junto aos governos Estadual e Federal. "O Governo do Estado pode fazer uma parceria com a iniciativa privada e entregar a administração para alguma empresa", sugere.

AS NA ESTRUTURA DEVEM ÇAR NOS PRÓXIMOS MESES

próximos meses, será pauta da reunião do Condesb, a ser realizada no dia 3, em Santos. Além disso, a Administração aguarda verba do Gover-

no do Estado para os serviços de balizamento noturno.

Serão executados cinco mil metros lineares de proteção de 2,45 metros de altura, dentro dos padrões da Organização Internacional de Aviação Civil (Icao). O alambrado será implantado nos 75 hectares de terreno, com mourões de concreto, telas galvanizadas e três fiadas de arame farpado na parte superior.

Com o aeroporto em funcionamento, o terminal aeroviário, além de ter um posicionamento geográfico privilegiado, também é o único entre todas as cidades da Re-

gião Metropolitana da Baixada Santista e do Vale do Ribeira que pode receber vôos civis com infra-estrutura homologada pela Agência Nacional de Aviação Civil (ANAC), e que se encontra em operação.

O terminal de passageiros ainda conta com check-in, locadora de veículos, estacionamento, pátio para aeronaves com 7 mil metros quadrados, seis hangares - com espaço para expansão de mais quatro -, via de taxiamento pavimentada e seção contra-incêndio.

Já a pista de pouso e decolagem é superior a do aeroporto Santos Dumont, no Rio de Janeiro, com 1.350 x 30 metros, sendo capaz de suportar aviões do modelo Boeing 737/400 com capacidade para 100 pessoas.

O aeroporto atua como base de operações da Petrobras, onde, em média, são realizados cerca de 25 vôos semanais, recebendo também pequenas aeronaves



RECEITAS E DESPESAS DO ENSINO - PUBLICAÇÃO (ARTIGO 256 DA CONSTITUIÇÃO FEDERAL)

MUNICÍPIO: ITANHAÉM

PERÍODO: 2º TRIMESTRE

EXERCÍCIO: 2007

valores em R\$

RECEITAS ARRECADADAS	Trimestre	Acumulado	DESPESAS DO ENSINO	Trimestre	Acumulado
Imposto Predial Territorial Urbano - IPTU	4.619.729,55	15.365.940,65	12.365 - Educação Infantil	2.136.329,93	4.282.056,29
Imposto s/ Transmissão de Bens Imóveis	675.386,27	871.776,87	12.367 - Educação Especial	0,00	0,00
Imposto s/ Serviços de Qualquer Natureza	581.322,87	1.214.397,39	(=) Total da Despesa da Educação Infantil / Especial	2.136.329,93	4.282.056,29
Imposto de Renda Retido na Fonte	425.889,67	757.077,86	(-) Auxílios / Suvenções / Contribuições	0,00	0,00
Dívida Ativa de Impostos	1.079.163,48	2.395.576,62	(-) Recursos provenientes de Operações de Crédito	0,00	0,00
Atualização de Dívida Ativa de Impostos	0,00	0,00	(-) Rendimentos de Aplicações Financeiras	0,00	0,00
Multa/Juros provenientes de impostos	488.787,90	1.003.257,40	(=) APLICAÇÃO NA EDUCAÇÃO INFANTIL	2.136.329,93	4.282.056,29
Fundo de Participação dos Municípios	4.711.958,35	8.442.770,50			
Imposto Territorial Rural	-30.953,75	1.057,75	12.361 - Ensino Fundamental		
Desoneração de Exportações (LC-87/96)	-344.305,37	56.948,71	Despesas c/ Recursos não Vinculados	2.468.058,98	13.586.000,91
Demais Transferências da União	0,00	0,00	Despesas c/ Recursos do FUNDEF	5.006.482,96	9.852.556,31
Imposto s/ Circ. de Mercadorias e Serviços	3.100.161,20	5.409.465,42	12.366 - Educação de Jovens e Adultos (Ensino Fundamental)	0,00	0,00
Imposto s/ Propriedade de Veículo Automotor	338.942,21	2.033.476,11	(=) Subtotal da Despesa do Ensino Fundamental	7.474.541,94	23.438.557,22
Imposto s/ Produto Industrial s/ Exportação	21.221,07	49.856,31	(+) Valor Retido ao Fundef	0,00	0,00
ICMS de Exerc. Anteriores/Judiciais/Administr.	0,00	0,00	(-) Parcela Empenhada do Ganho Líquido - FUNDEF	3.372.151,78	7.215.236,77
Demais Transferências	0,00	0,00	(=) Total da Despesa do Ensino Fundamental	4.102.390,16	16.223.320,45
TOTAL DAS RECEITAS DE IMPOSTOS E TRANSFERÊNCIAS	15.667.303,45	37.601.601,59	(-) Auxílios / Suvenções / Contribuições	1.229.315,99	2.321.652,90
			(-) Recursos provenientes de Operações de Crédito	0,00	0,00
Rendimentos de Aplicação Financeira:	0,00	7.883,46	(-) Rendimentos de Aplicações Financeiras	19.842,63	40.014,86
Convênios e Outros	1.229.315,99	2.237.199,45	(=) APLICAÇÃO NO ENSINO FUNDAMENTAL	2.853.231,54	13.861.652,69
Recursos recebidos do Fundef	5.821.084,79	10.563.082,89	TOTAL DOS RECURSOS APLICADOS NO ENSINO	4.989.561,47	18.143.708,98
Rendimentos de Aplicação Financeira do Fundef	19.842,63	32.131,40	APLICAÇÃO NO ENSINO	31,85%	48,25%
Recursos de Operações de Crédito:	0,00	0,00	Aplicação no Ensino Fundamental	18,21%	36,86%
TOTAL DOS RECURSOS ADICIONAIS	7.070.243,41	12.840.297,20	Aplicação na Educação Infantil / Especial	13,64%	11,39%
			Aplicação nos Profissionais do Magistério - FUNDEF	57,19%	59,00%
TOTAL DA RECEITA ARRECADADA	22.737.546,86	50.441.898,79			

JOÃO CARLOS FORSELL
PREFEITO MUNICIPALMARIA DE LOURDES CARVALHO
SECRETARIA DE EDUCAÇÃOLUCIANO MOURA DOS SANTOS
DIRETOR DEPTO.CONTÁBIL

ITANHAÉM PREV

INST PREV SERV PUBL MUNICIPAIS DE ITANHAÉM - ITANHAÉM-PREV
Execução Orcamentária

SIAP for Windows

Município de Itanhaém
3º Bimestre de 2007RELATÓRIO RESUMIDO DA EXECUÇÃO ORÇAMENTÁRIA
(Artigo 52, Inciso II, alínea "c" da LC.101/00)

Competência: 2007

- ADMINISTRAÇÃO DIRETA / INDIRETA / FUNDACIONAL -

SubFunção		Dotação Anual		1º Bimestre		2º Bimestre		3º Bimestre		4º Bimestre		5º Bimestre		6º Bimestre		Acumulado		
Código	Descrição	Inicial	Atualizada	Empenhado	Liquidado	Empenhado	Liquidado	Empenhado	Liquidado	Empenhado	Liquidado	Empenhado	Liquidado	Empenhado	Liquidado	Empenhado	Liquidado	A Empenhar
Função : 09 - Previdência Social																		
272	Previdência do Regime Estatutário	3.063.000,00	3.063.000,00	312.805,83	178.832,48	242.471,34	182.999,15	222.901,59	337.650,13	0,00	0,00	0,00	0,00	0,00	0,00	778.178,76	699.481,76	2.284.821,24
		3.063.000,00	3.063.000,00	312.805,83	178.832,48	242.471,34	182.999,15	222.901,59	337.650,13	0,00	0,00	0,00	0,00	0,00	0,00	778.178,76	699.481,76	2.284.821,24
		3.063.000,00	3.063.000,00	312.805,83	178.832,48	242.471,34	182.999,15	222.901,59	337.650,13	0,00	0,00	0,00	0,00	0,00	0,00	778.178,76	699.481,76	2.284.821,24

SANDRO ROGÉRIO O. JESUS
DIRETOR PRESIDENTE
ITANHAÉM - PREVLUIZ FERNANDO C. SILVA
CONTADOR
CRC 1SP197816OLAVO LOPES PEREZ
DIRETOR ADM. FINANCEIRO
ITANHAÉM - PREV

INST PREV SERV PUBL MUNICIPAIS DE ITANHAÉM - ITANHAÉM-PREV

Execução Orcamentária

Relatório Resumido da Execução Orcamentária - Modelo 01
(Artigo 52, Incisos I e II, alíneas "a" e "b", da LC. 101/00)

- ADMINISTRAÇÃO DIRETA / INDIRETA / FUNDACIONAL -

25/07/2007

3º Bimestre de 2007

Valores expressos em R\$

RECEITAS CATEGORIA ECONÔMICA / FONTES	PREVISÃO ANUAL		1º BIMESTRE		2º BIMESTRE		3º BIMESTRE		4º BIMESTRE		5º BIMESTRE		6º BIMESTRE		ACUMULADO		
	INICIAL	ATUALIZADO	PREVISTO	REALIZADO	PREVISTO	REALIZADO	PREVISTO	REALIZADO	PREVISTO	REALIZADO	PREVISTO	REALIZADO	PREVISTO	REALIZADO	PREVISTO	REALIZADO	A REALIZAR
Receitas Correntes	2.250.000,00	2.250.000,00	374.992,00	1.828.581,66	374.992,00	491.496,68	374.992,00	788.306,32							1.124.976,00	3.108.384,66	-858.384,66
Tributárias	0,00	0,00	0,00	0,00	0,00	0,00	0,00	0,00							0,00	0,00	0,00
Impostos	0,00	0,00	0,00	0,00	0,00	0,00	0,00	0,00							0,00	0,00	0,00
IPTU	0,00	0,00	0,00	0,00	0,00	0,00	0,00	0,00							0,00	0,00	0,00
ISSQN	0,00	0,00	0,00	0,00	0,00	0,00	0,00	0,00							0,00	0,00	0,00
ITBI	0,00	0,00	0,00	0,00	0,00	0,00	0,00	0,00							0,00	0,00	0,00
IRRF	0,00	0,00	0,00	0,00	0,00	0,00	0,00	0,00							0,00	0,00	0,00
Taxas	0,00	0,00	0,00	0,00	0,00	0,00	0,00	0,00							0,00	0,00	0,00
Contribuição de Melhorias	0,00	0,00	0,00	0,00	0,00	0,00	0,00	0,00							0,00	0,00	0,00
Contribuições	2.246.450,00	2.246.450,00	374.404,00	1.719.323,38	374.404,00	367.167,45	374.404,00	586.627,73							1.123.212,00	2.673.118,56	-426.668,56
Patrimoniais	2.050,00	2.050,00	340,00	109.258,28	340,00	124.329,23	340,00	201.678,59							1.020,00	435.266,10	-433.216,10
Industriais	0,00	0,00	0,00	0,00	0,00	0,00	0,00	0,00							0,00	0,00	0,00
Agropecuárias	0,00	0,00	0,00	0,00	0,00	0,00	0,00	0,00							0,00	0,00	0,00
Serviços	0,00	0,00	0,00	0,00	0,00	0,00	0,00	0,00							0,00	0,00	0,00
Transferências Correntes	0,00	0,00	0,00	0,00	0,00	0,00	0,00	0,00							0,00	0,00	0,00
(-) Contas Redutoras(FPM,ICMS,IPI Exp)	0,00	0,00	0,00	0,00	0,00	0,00	0,00	0,00							0,00	0,00	0,00
Outras Receitas Correntes	1.500,00	1.500,00	248,00	0,00	248,00	0,00	248,00	0,00							744,00	0,00	1.500,00
Receitas de Capital	0,00	0,00	0,00	0,00	0,00	0,00	0,00	0,00							0,00	0,00	0,00
Operações de Crédito	0,00	0,00	0,00	0,00	0,00	0,00	0,00	0,00							0,00	0,00	0,00
Alienação de Bens	0,00	0,00	0,00	0,00	0,00	0,00	0,00	0,00							0,00	0,00	0,00
Amortização de Empréstimos	0,00	0,00	0,00	0,00	0,00	0,00	0,00	0,00							0,00	0,00	0,00
Transferências de Capital	0,00	0,00	0,00	0,00	0,00	0,00	0,00	0,00							0,00	0,00	0,00
Outras Receitas de Capital	0,00	0,00	0,00	0,00	0,00	0,00	0,00	0,00							0,00	0,00	0,00
TOTAL DAS RECEITAS	2.250.000,00	2.250.000,00	374.992,00	1.828.581,66	374.992,00	491.496,68	374.992,00	788.306,32	0,00	0,00	0,00	0,00	0,00	0,00	1.124.976,00	3.108.384,66	-858.384,66
DESPESAS CATEGORIA ECONÔMICA / NATUREZA	PREVISÃO ANUAL		1º BIMESTRE		2º BIMESTRE		3º BIMESTRE		4º BIMESTRE		5º BIMESTRE		6º BIMESTRE		ACUMULADO		
	INICIAL	ATUALIZADO	EMPENHADO	LIQUIDADO	EMPENHADO	LIQUIDADO	EMPENHADO	LIQUIDADO	EMPENHADO	LIQUIDADO	EMPENHADO	LIQUIDADO	EMPENHADO	LIQUIDADO	EMPENHADO	LIQUIDADO	A EMPENHAR
Despesas Correntes	3.003.000,00	3.003.000,00	309.299,83	175.326,48	214.617,34	155.145,15	222.901,59	337.650,13	0,00	0,00	0,00	0,00	0,00	0,00	746.818,76	668.121,76	2.256.181,24
Pessoal/Encargos Sociais	2.593.000,00	2.593.000,00	174.610,91	154.867,56	192.604,74	113.129,55	210.280,25	304.098,79	0,00	0,00	0,00	0,00	0,00	0,00	577.495,90	572.095,90	2.015.504,10
Juros/Encargos da Dívida	0,00	0,00	0,00	0,00	0,00	0,00	0,00	0,00	0,00	0,00	0,00	0,00	0,00	0,00	0,00	0,00	0,00
Outras Despesas Correntes	410.000,00	410.000,00	134.688,92	20.458,92	22.012,60	42.015,60	12.621,34	33.551,34	0,00	0,00	0,00	0,00	0,00	0,00	169.322,86	96.025,86	240.677,14
Despesas de Capital	60.000,00	60.000,00	3.506,00	3.506,00	27.854,00	27.854,00	0,00	0,00	0,00	0,00	0,00	0,00	0,00	0,00	31.360,00	31.360,00	28.640,00
Investimentos	60.000,00	60.000,00	3.506,00	3.506,00	27.854,00	27.854,00	0,00	0,00	0,00	0,00	0,00	0,00	0,00	0,00	31.360,00	31.360,00	28.640,00
Inversões Financeiras	0,00	0,00	0,00	0,00	0,00	0,00	0,00	0,00	0,00	0,00	0,00	0,00	0,00	0,00	0,00	0,00	0,00
Amortização da Dívida	0,00	0,00	0,00	0,00	0,00	0,00	0,00	0,00	0,00	0,00	0,00	0,00	0,00	0,00	0,00	0,00	0,00
Reserva de Contingência	1.674.000,00	1.674.000,00															
TOTAL DAS DESPESAS	3.063.000,00	3.063.000,00	312.805,83	178.832,48	242.471,34	182.999,15	222.901,59	337.650,13	0,00	0,00	0,00	0,00	0,00	0,00	778.178,76	699.481,76	2.284.821,24
SUPERÁVIT / DÉFICIT	-813.000,00	-813.000,00	1.515.775,83	1.649.749,18	249.025,34	308.497,53	565.404,73	450.656,19	0,00	0,00	0,00	0,00	0,00	0,00	2.330.205,90	2.408.902,90	

SANDRO ROGÉRIO O. JESUS
DIRETOR PRESIDENTE
ITANHAÉM - PREVLUIZ FERNANDO C. SILVA
CONTADOR
CRC 1SP197816OLAVO LOPES PEREZ
DIRETOR ADM. FINANCEIRO
ITANHAÉM - PREV

INST PREV SERV PUBL MUNICIPAIS DE ITANHAÉM - ITANHAÉM-PREV

Execução Orcamentária

SIAP for Windows

Município de Itanhaém
3º Bimestre de 2007RECEITA CORRENTE LÍQUIDA
(Artigo 2º, Inciso IV e 53, Inciso I da LC.101/00)

Competência: 2007

- ADMINISTRAÇÃO DIRETA / INDIRETA / FUNDACIONAL -

Descrição	Julho	Agosto	Setembro	Outubro	Novembro	Dezembro	Janeiro	Fevereiro	Março	Abril	Maior	Mês de Ref: Junho	Total	Apuração Bimestre Anterior	Previsão Atualizada Exercício
Inst. Prev. Serv. Publ. Municipais de Itanhaém - Itanhaém-Prev	0,00	0,00	0,00	0,00	0,00	0,00	1.595.553,54	233.028,12	245.912,97	245.583,71	323.016,13	465.290,19	3.108.384,66	2.320.078,34	2.250.000,00
Subtotal	0,00	0,00	0,00	0,00	0,00	0,00	1.595.553,54	233.028,12	245.912,97	245.583,71	323.016,13	465.290,19	3.108.384,66	2.320.078,34	2.250.000,00
(-) Deduções															
Receitas Transf. Intrag. Adm. Dir Ind. e Fund															
Contrib. Serv. Reg. Prop. Previdência															
Compensação Financ. entre Reg. Prev															
FUNDEF	0,00	0,00	0,00	0,00	0,00	0,00	0,00	0,00	0,00	0,00	0,00	0,00	0,00	0,00	0,00
Anulação Restos a Pagar															
Outras															
Subtotal	0,00	0,00	0,00	0,00	0,00	0,00	0,00	0,00	0,00	0,00	0,00	0,00	0,00	0,00	0,00
Receita Corrente Líquida	0,00	0,00	0,00	0,00	0,00	0,00	1.595.553,54	233.028,12	245.912,97	245.583,71	323.016,13	465.290,19	3.108.384,66	2.320.078,34	2.250.000,00

SANDRO ROGÉRIO O. JESUS
DIRETOR PRESIDENTE
ITANHAÉM - PREVLUIZ FERNANDO C. SILVA
CONTADOR
CRC 1SP197816OLAVO LOPES PEREZ
DIRETOR ADM. FINANCEIRO
ITANHAÉM - PREV

INST PREV SERV PUBL MUNICIPAIS DE ITANHAÉM - ITANHAÉM-PREV

Execução Orcamentária

Demonstrativo das Metas Bimestrais de Arrecadação

26/07/2007

Exercício de 2007

	Previsão Anual		1º Bimestre		2º Bimestre		3º Bimestre	
	Inicial	Atualizado	Previsto	Realizado	Previsto	Realizado	Previsto	Realizado
Contribuição Patronal de Servidor	2.400.000,00	2.400.000,00	400.000,00	61.216,46	400.000,00	118.162,28	400.000,00	267.009,91
Contribuição Patronal - Inativo	87.000,00	87.000,00	14.500,00	0,00	14.500,00	0,00	14.500,00	0,00
Total das Receita de	2.487.000,00	2.487.000,00	414.500,00	61.216,46	414.500,00	118.162,28	414.500,00	267.009,91
Total das Receitas Correntes -	2.487.000,00	2.487.000,00	414.500,00	61.216,46	414.500,00	118.162,28	414.500,00	267.009,91
Total das Receitas	4.737.000,00	4.737.000,00	789.492,00	1.889.798,12	789.492,00	609.658,96	789.492,00	1.055.316,23

SANDRO ROGÉRIO O. JESUS
DIRETOR PRESIDENTE
ITANHAÉM - PREV

LUIZ FERNANDO C. SILVA
CONTADOR
CRC 1SP197816

OLAVO LOPES PEREZ
DIRETOR ADM. FINANCEIRO
ITANHAÉM - PREV

INST PREV SERV PUBL MUNICIPAIS DE ITANHAÉM - ITANHAÉM-PREV

Execução Orcamentária

Programação Financeira de Desembolso - Resumo: Receitas e Despesas

Exercício de 2007

26/07/2007

CATEGORIA ECONÔMICA /	JANEIRO				FEVEREIRO				MARÇO				ABRIL			
	PREVISÃO		EXECUTADO	DIFERENÇA	PREVISÃO		EXECUTADO	DIFERENÇA	PREVISÃO		EXECUTADO	DIFERENÇA	PREVISÃO		EXECUTADO	DIFERENÇA
	INICIAL	AJUSTE			INICIAL	AJUSTE			INICIAL	AJUSTE			INICIAL	AJUSTE		
Receitas Correntes	187.496,00	0,00	1.595.553,54	1.408.057,54	187.496,00	-1.220.561,54	233.028,12	1.453.589,68	187.496,00	-1.266.093,68	245.912,97	1.512.006,63	187.496,00	-1.324.510,63	245.583,71	1.570.094,34
Receitas de Capital	0,00	0,00	0,00	0,00	0,00	0,00	0,00	0,00	0,00	0,00	0,00	0,00	0,00	0,00	0,00	0,00
Total da Receita	187.496,00	0,00	1.595.553,54	1.408.057,54	187.496,00	-1.220.561,54	233.028,12	1.453.589,68	187.496,00	-1.266.093,68	245.912,97	1.512.006,63	187.496,00	-1.324.510,63	245.583,71	1.570.094,34
Despesas Correntes	250.247,00	0,00	210.513,38	-39.733,64	250.247,00	289.980,64	98.766,47	-191.194,17	250.247,00	441.441,17	101.912,88	-339.528,29	250.247,00	589.775,29	112.704,46	-477.070,83
Passivo/Encargos Sociais	216.081,00	0,00	91.104,44	-124.976,56	216.081,00	341.057,56	83.506,47	-257.551,09	216.081,00	473.632,06	93.398,20	-380.245,89	216.081,00	596.326,89	99.218,54	-497.100,35
Juros/Encargos da Dívida	0,00	0,00	0,00	0,00	0,00	0,00	0,00	0,00	0,00	0,00	0,00	0,00	0,00	0,00	0,00	0,00
Outras Despesas Correntes	34.166,00	0,00	119.408,92	85.242,92	34.166,00	-51.076,92	15.261,00	88.356,92	34.166,00	-32.190,92	8.526,68	40.717,60	34.166,00	-6.551,60	13.485,92	20.037,52
Despesas de Capital	5.000,00	0,00	0,00	-5.000,00	5.000,00	10.000,00	3.506,00	-6.494,00	5.000,00	11.494,00	23.642,00	12.148,00	5.000,00	-7.148,00	4.212,00	11.360,00
Investimentos	5.000,00	0,00	0,00	-5.000,00	5.000,00	10.000,00	3.506,00	-6.494,00	5.000,00	11.494,00	23.642,00	12.148,00	5.000,00	-7.148,00	4.212,00	11.360,00
Inversões Financeiras	0,00	0,00	0,00	0,00	0,00	0,00	0,00	0,00	0,00	0,00	0,00	0,00	0,00	0,00	0,00	0,00
Amortização da Dívida	0,00	0,00	0,00	0,00	0,00	0,00	0,00	0,00	0,00	0,00	0,00	0,00	0,00	0,00	0,00	0,00
Reserva de Contingência	139.500,00	0,00	0,00	-139.500,00	139.500,00	279.000,00	0,00	-279.000,00	139.500,00	418.500,00	0,00	-418.500,00	139.500,00	558.000,00	0,00	-558.000,00
Total da Despesa	394.747,00	0,00	210.513,38	-184.233,64	394.747,00	578.980,64	102.262,47	-476.688,17	394.747,00	871.435,17	125.554,88	-745.880,29	394.747,00	1.140.827,29	116.916,46	-1.023.710,83
CATEGORIA ECONÔMICA /	MAIO				JUNHO				JULHO				AGOSTO			
	PREVISÃO		EXECUTADO	DIFERENÇA	PREVISÃO		EXECUTADO	DIFERENÇA	PREVISÃO		EXECUTADO	DIFERENÇA	PREVISÃO		EXECUTADO	DIFERENÇA
	INICIAL	AJUSTE			INICIAL	AJUSTE			INICIAL	AJUSTE			INICIAL	AJUSTE		
Receitas Correntes	187.496,00	-1.382.598,34	323.016,13	1.705.614,47	187.496,00	-1.518.118,47	465.290,19	1.983.408,68	394.747,00	0,00	0,00	0,00	394.747,00	0,00	0,00	0,00
Receitas de Capital	0,00	0,00	0,00	0,00	0,00	0,00	0,00	0,00	394.747,00	0,00	0,00	0,00	394.747,00	0,00	0,00	0,00
Total da Receita	187.496,00	-1.382.598,34	323.016,13	1.705.614,47	187.496,00	-1.518.118,47	465.290,19	1.983.408,68	394.747,00	0,00	0,00	0,00	394.747,00	0,00	0,00	0,00
Despesas Correntes	250.247,00	727.317,83	110.114,06	-617.203,77	250.247,00	867.450,77	112.787,53	-754.863,24	394.747,00	0,00	0,00	0,00	394.747,00	0,00	0,00	0,00
Passivo/Encargos Sociais	216.081,00	713.189,35	105.395,06	-607.794,29	216.081,00	823.875,29	104.885,19	-718.990,10	394.747,00	0,00	0,00	0,00	394.747,00	0,00	0,00	0,00
Juros/Encargos da Dívida	0,00	0,00	0,00	0,00	0,00	0,00	0,00	0,00	394.747,00	0,00	0,00	0,00	394.747,00	0,00	0,00	0,00
Outras Despesas Correntes	34.166,00	14.128,48	4.719,00	-9.405,48	34.166,00	43.575,48	7.902,34	-35.673,14	394.747,00	0,00	0,00	0,00	394.747,00	0,00	0,00	0,00
Despesas de Capital	5.000,00	-6.360,00	0,00	6.360,00	5.000,00	-1.360,00	0,00	1.360,00	394.747,00	0,00	0,00	0,00	394.747,00	0,00	0,00	0,00
Investimentos	5.000,00	-6.360,00	0,00	6.360,00	5.000,00	-1.360,00	0,00	1.360,00	394.747,00	0,00	0,00	0,00	394.747,00	0,00	0,00	0,00
Inversões Financeiras	0,00	0,00	0,00	0,00	0,00	0,00	0,00	0,00	394.747,00	0,00	0,00	0,00	394.747,00	0,00	0,00	0,00
Amortização da Dívida	0,00	0,00	0,00	0,00	0,00	0,00	0,00	0,00	394.747,00	0,00	0,00	0,00	394.747,00	0,00	0,00	0,00
Reserva de Contingência	139.500,00	697.500,00	0,00	-697.500,00	139.500,00	837.000,00	0,00	-837.000,00	394.747,00	0,00	0,00	0,00	394.747,00	0,00	0,00	0,00
Total da Despesa	394.747,00	1.418.457,83	110.114,06	-1.308.343,77	394.747,00	1.703.090,77	112.787,53	-1.590.303,24	394.747,00	0,00	0,00	0,00	394.747,00	0,00	0,00	0,00
CATEGORIA ECONÔMICA /	SETEMBRO				OUTUBRO				NOVEMBRO				DEZEMBRO			
	PREVISÃO		EXECUTADO	DIFERENÇA	PREVISÃO		EXECUTADO	DIFERENÇA	PREVISÃO		EXECUTADO	DIFERENÇA	PREVISÃO		EXECUTADO	DIFERENÇA
	INICIAL	AJUSTE			INICIAL	AJUSTE			INICIAL	AJUSTE			INICIAL	AJUSTE		
Receitas Correntes	187.496,00	0,00	0,00	0,00	187.496,00	0,00	0,00	0,00	187.496,00	0,00	0,00	0,00	187.544,00	0,00	0,00	0,00
Receitas de Capital	0,00	0,00	0,00	0,00	0,00	0,00	0,00	0,00	0,00	0,00	0,00	0,00	0,00	0,00	0,00	0,00
Total da Receita	187.496,00	0,00	0,00	0,00	187.496,00	0,00	0,00	0,00	187.496,00	0,00	0,00	0,00	187.544,00	0,00	0,00	0,00
Despesas Correntes	250.247,00	0,00	0,00	0,00	250.247,00	0,00	0,00	0,00	250.247,00	0,00	0,00	0,00	250.283,00	0,00	0,00	0,00
Passivo/Encargos Sociais	216.081,00	0,00	0,00	0,00	216.081,00	0,00	0,00	0,00	216.081,00	0,00	0,00	0,00	216.109,00	0,00	0,00	0,00
Juros/Encargos da Dívida	0,00	0,00	0,00	0,00	0,00	0,00	0,00	0,00	0,00	0,00	0,00	0,00	0,00	0,00	0,00	0,00
Outras Despesas Correntes	34.166,00	0,00	0,00	0,00	34.166,00	0,00	0,00	0,00	34.166,00	0,00	0,00	0,00	34.174,00	0,00	0,00	0,00
Despesas de Capital	5.000,00	0,00	0,00	0,00	5.000,00	0,00	0,00	0,00	5.000,00	0,00	0,00	0,00	5.000,00	0,00	0,00	0,00
Investimentos	5.000,00	0,00	0,00	0,00	5.000,00	0,00	0,00	0,00	5.000,00	0,00	0,00	0,00	5.000,00	0,00	0,00	0,00
Inversões Financeiras	0,00	0,00	0,00	0,00	0,00	0,00	0,00	0,00	0,00	0,00	0,00	0,00	0,00	0,00	0,00	0,00
Amortização da Dívida	0,00	0,00	0,00	0,00	0,00	0,00	0,00	0,00	0,00	0,00	0,00	0,00	0,00	0,00	0,00	0,00
Reserva de Contingência	139.500,00	0,00	0,00	0,00	139.500,00	0,00	0,00	0,00	139.500,00	0,00	0,00	0,00	139.500,00	0,00	0,00	0,00
Total da Despesa	394.747,00	0,00	0,00	0,00	394.747,00	0,00	0,00	0,00	394.747,00	0,00	0,00	0,00	394.783,00	0,00	0,00	0,00

SANDRO ROGÉRIO O. JESUS
DIRETOR PRESIDENTE
ITANHAÉM - PREV

LUIZ FERNANDO C. SILVA
CONTADOR
CRC 1SP197816

OLAVO LOPES PEREZ
DIRETOR ADM. FINANCEIRO
ITANHAÉM - PREV

INST PREV SERV PUBL MUNICIPAIS DE ITANHAÉM - ITANHAÉM-PREV

Execução Orcamentária

RESULTADO NOMINAL E PRIMÁRIO - Modelo 05

(Art. 53, Inciso III da L. C. 101/00)

Administração Direta, Indireta e Fundacional

26/07/2007

Município de Itanhaém
 3º Bimestre de 2007
RESULTADO PRIMÁRIO

Receitas Fiscais	Previsão Inicial			Realização		Período Exerc. Ant.
	Anual	Do Bimestre	Até o Bimestre	Do Bimestre	Até o Bimestre	
Receitas Correntes	2.250.000,00	374.992,00	1.124.976,00	788.306,32	3.108.384,66	0,00
Receitas de Capital	0,00	0,00	0,00	0,00	0,00	0,00
SubTotal	2.250.000,00	374.992,00	1.124.976,00	788.306,32	3.108.384,66	0,00
(-) Deduções						
Receitas de Operações de Crédito	0,00	0,00	0,00	0,00	0,00	0,00
Rendimento de Aplicações Financeiras	550,00	90,00	270,00	0,00	0,00	0,00
Amortização de Empréstimos						
SubTotal	550,00	90,00	270,00	0,00	0,00	0,00
I - Receitas Fiscais Líquidas	2.249.450,00	374.902,00	1.124.706,00	788.306,32	3.108.384,66	0,00

Despesas Fiscais	Dotação Atualizada			Despesas Liquidadas		Período Exerc. Ant.
	Anual	Do Bimestre	Até o Bimestre	No Bimestre	Até o Bimestre	
Despesas Correntes	3.003.000,00	500.500,00	1.501.500,00	337.650,13	668.121,76	0,00
(-) Juros e Encargos da Dívida	0,00	0,00	0,00	0,00	0,00	0,00
SubTotal	3.003.000,00	500.500,00	1.501.500,00	337.650,13	668.121,76	0,00
Despesas de Capital	60.000,00	10.000,00	30.000,00	0,00	31.360,00	0,00
(-) Deduções	0,00	0,00	0,00	0,00	0,00	0,00
Amortizações de Dívida	0,00	0,00	0,00	0,00	0,00	0,00
Concessão de Empréstimos	0,00	0,00	0,00	0,00	0,00	0,00
Aquis. Tit. Capital já integralizado	0,00	0,00	0,00	0,00	0,00	0,00
SubTotal	60.000,00	10.000,00	30.000,00	0,00	31.360,00	0,00
II - Despesas Fiscais Líquidas	3.063.000,00	510.500,00	1.531.500,00	337.650,13	699.481,76	0,00
III - Saldos de Exercícios Anteriores						
IV - Resultado Primário	-813.550,00	-135.598,00	-406.794,00	450.656,19	2.408.902,90	0,00

RESULTADO NOMINAL

Especificação	Saldo			Resultado Nominal	
	Exerc. Anterior (A)	Bimestre Anterior (B)	Bimestre Atual (C)	No Bimestre (C - B)	Até o Bimestre (C - A)
I. Dívida Consolidada	0,00	0,00	0,00		
II. Deduções: (*)	0,00	0,00	0,00		
Ativo Disponível	0,00	0,00	0,00		
Haveres Financeiros					
(-) Restos a Pagar Processados	0,00	0,00	0,00		
III. Dívida Consolidada Líquida	0,00	0,00	0,00		
IV. Receitas de Privatizações					
V. Passivos Reconhecidos					
Dívida Fiscal Líquida	0,00	0,00	0,00	0,00	0,00

(*) Se o saldo for negativo (Restos a Pagar maior que Ativo Disponível + Haveres Financeiros) o sistema lançará o valor zero, pois não deve ser informado o valor negativo.

INST PREV SERV PUBL MUNICIPAIS DE ITANHAÉM - ITANHAÉM-PREV

Execução Orcamentária

Demonstrativo das Metas Bimestrais de Arrecadação

26/07/2007

	Exercício de 2007								
	4º Bimestre		5º Bimestre		6º Bimestre		Acumulado		
	Previsto	Realizado	Previsto	Realizado	Previsto	Realizado	Previsto	Realizado	A Realizar
Contribuição Patronal de Servidor	0,00	0,00	0,00	0,00	0,00	0,00	1.200.000,00	446.388,65	753.611,35
Contribuição Patronal - Inativo	0,00	0,00	0,00	0,00	0,00	0,00	43.500,00	0,00	43.500,00
Total das Receita de	0,00	0,00	0,00	0,00	0,00	0,00	1.243.500,00	446.388,65	797.111,35
Total das Receitas Correntes -	0,00	0,00	0,00	0,00	0,00	0,00	1.243.500,00	446.388,65	797.111,35
Total das Receitas	0,00	0,00	0,00	0,00	0,00	0,00	2.368.476,00	3.554.773,31	-1.186.297,31

SANDRO ROGÉRIO O. JESUS
DIRETOR PRESIDENTE
ITANHAÉM - PREV

LUIZ FERNANDO C. SILVA
CONTADOR
CRC 1SP197816

OLAVO LOPES PEREZ
DIRETOR ADM. FINANCEIRO
ITANHAÉM - PREV

INST PREV SERV PUBL MUNICIPAIS DE ITANHAÉM - ITANHAÉM-PREV

Execução Orcamentária

Demonstrativo das Metas Bimestrais de Arrecadação

26/07/2007

	Exercício de 2007								
	4º Bimestre		5º Bimestre		6º Bimestre		Acumulado		
	Previsto	Realizado	Previsto	Realizado	Previsto	Realizado	Previsto	Realizado	A Realizar
Receitas Correntes									
Receita de Contribuições									
Contribuições Sociais									
Contribuições Sociais									
Contribuições Previdenciárias do									
Contribuição de Servidor Ativo -	0,00	0,00	0,00	0,00	0,00	0,00	984.750,00	1.126.796,14	-142.046,14
Contribuição de Servidor Ativo -	0,00	0,00	0,00	0,00	0,00	0,00	0,00	1.546.053,70	-1.546.053,70
Contribuição de Servidor Inativo -	0,00	0,00	0,00	0,00	0,00	0,00	90.996,00	104,55	90.891,45
Contribuição de Pensionista -	0,00	0,00	0,00	0,00	0,00	0,00	46.470,00	164,17	46.305,83
Compens.Prev.entre o Regime	0,00	0,00	0,00	0,00	0,00	0,00	996,00	0,00	996,00
Total das Receita de	0,00	0,00	0,00	0,00	0,00	0,00	1.123.212,00	2.673.118,56	-1.549.906,56
Receita Patrimonial									
Receitas de Valores Mobiliários									
Juros de Títulos de Renda	0,00	0,00	0,00	0,00	0,00	0,00	270,00	0,00	270,00
Remuneração de Depósitos	0,00	0,00	0,00	0,00	0,00	0,00	750,00	435.266,10	-434.516,10
Total das Receita Patrimonial	0,00	0,00	0,00	0,00	0,00	0,00	1.020,00	435.266,10	-434.246,10
Outras Receitas Correntes									
Indenização e Restituições									
Restituições									
Outras Restituições	0,00	0,00	0,00	0,00	0,00	0,00	246,00	0,00	246,00
Receitas Diversas									
Receitas Diversas									
Outras Receitas	0,00	0,00	0,00	0,00	0,00	0,00	498,00	0,00	498,00
Total das Outras Receitas	0,00	0,00	0,00	0,00	0,00	0,00	744,00	0,00	744,00
Total das Receitas Correntes	0,00	0,00	0,00	0,00	0,00	0,00	1.124.976,00	3.108.384,66	-1.983.408,66
Receitas Correntes - Intra-									
Receita de Contribuições - Intra-									
Contribuições Sociais - Intra-									
Contribuições Sociais - Intra-									
Contribuições Previdenciárias do									

SANDRO ROGÉRIO O. JESUS
DIRETOR PRESIDENTE
ITANHAÉM - PREV

LUIZ FERNANDO C. SILVA
CONTADOR
CRC 1SP197816

OLAVO LOPES PEREZ
DIRETOR ADM. FINANCEIRO
ITANHAÉM - PREV

INST PREV SERV PUBL MUNICIPAIS DE ITANHAÉM - ITANHAÉM-PREV

Execução Orcamentária

Relatório Resumido da Execução Orcamentária - Modelo 01 - Anexo 1

(Artigo 52, Incisos I e II, alíneas "a" e "b", da LC. 101/00)

- ADMINISTRAÇÃO DIRETA / INDIRETA / FUNDACIONAL -

25/07/2007

3º Bimestre de 2007

Valores expressos em R\$

Poderes / Órgãos	Receitas		Despesas				Resultados	
	Bimestre	Acumulado (1)	Empenhada		Liquidada		Acumulado (3) = (1) - (2)	Percentual (%) = (3) / (1)
			Bimestre	Acumulado (2)	Bimestre	Acumulado		
INST PREV SERV PUBL MUNICIPAIS DE ITANHAÉM -	1.055.316,23	3.554.773,31	222.901,59	778.178,76	337.650,13	699.481,76	2.776.594,55	78,11

SANDRO ROGÉRIO O. JESUS
DIRETOR PRESIDENTE
ITANHAÉM - PREV

LUIZ FERNANDO C. SILVA
CONTADOR
CRC 1SP197816

OLAVO LOPES PEREZ
DIRETOR ADM. FINANCEIRO
ITANHAÉM - PREV

Atos do Poder Legislativo

COMUNICADO DE INEXIGIBILIDADE DE LICITAÇÃO PARA CONTRATAÇÃO DE SERVIÇOS DE INSTITUIÇÃO FINANCEIRA

Referência: processo nº 291/2.007
Esta Comissão de Licitações, com

base no Parecer nº 36/2007 da Procuradoria Jurídica desta Casa de Leis, ratificou a dispensa do certame licitatório para a contratação de Instituição Financeira que manterá a conta pública da Câmara Municipal de

Itanhaém.
Comissão de Licitação, em 16 de julho de 2.007.
ALLAN BELLUCCI
ALUIZIO DA COSTA MARQUES
IRAILDE DOS SANTOS

EXTRATO DE CONTRATO
Contrato nº 7/2007
Processo nº 291/2007
Contratante: Câmara Municipal da Estância Balneária de Itanhaém
Contratado: Banco do Brasil S/A

Objeto: Prestação de Serviços Financeiros e Outras Avenças
Prazo: 60 (sessenta) meses iniciando-se em 26/07/2007
KÁTIA CRISTINA SILVA MOREIRA
Secretária de Gerenciamento Legislativo

DOAÇÃO - quem quiser colaborar com o estoque, basta comparecer na unidade, localizada na Avenida Rui Barbosa, 541, no Centro

Saúde promove campanha em prol do Banco de Sangue

DIARIAMENTE PASSAM PELO LUGAR UMA MÉDIA DE OITO VOLUNTÁRIOS. A META É QUE ESTE NÚMERO CHEGUE A 12 DOADORES POR DIA

Muitas vezes um simples ato pode salvar a vida de muitas pessoas. É com este intuito que a secretaria de Saúde está promovendo uma campanha de arrecadação em prol do Banco de Sangue do Município. Quem puder colaborar com o estoque, basta comparecer na unidade, localizada na Avenida Rui Barbosa, 541, no Centro.

Atualmente, o estoque atende com muito esforço a deman-

da do Hospital Regional de Itanhaém e do Pronto-Socorro, além de contribuir com o fornecimento as cidades de Mongaguá e Peruíbe. Segundo a coordenadora do Banco de Sangue diariamente passam pelo lugar uma média de oito voluntários, um número insuficiente para manter a reserva. "O ideal é que alcancemos 12 doadores por dia. Este número possibilitaria um bom abastecimento do estoque a fim de atender a demanda e trabalhar sem problemas".

O sangue mais precioso é o tipo A- (negativo), capaz de ser utilizado em qualquer pessoa, independente do tipo de sangue. Já os que apresentam descrição O+ (positivo) e A+ (positivo) são mais utilizados nos pacientes.

RECOMENDAÇÕES - Para colaborar com o Banco de Sangue da Cidade é preciso seguir algumas recomendações. O doador deve ter entre 18 e 65 anos, estar saudável, não ter ingerido bebida alcoólica por pelo menos 24 horas, não ter fumado duas horas antes da doação e, também, não fumar duas horas depois, e ter dormido no mínimo seis horas.

As principais causas de inaptidões para a doação de sangue são os candidatos com história de doenças hematológicas, cardíacas, renais, pulmonares, hepáticas, autoimunes, diabetes, hipertireoidismo, hanseníase, tuberculose, câncer, sangramentos anormais, convulsões, ou portadores de doenças in-



Atualmente o estoque atende o Hospital e o Pronto-Socorro de Itanhaém, além de contribuir com Mongaguá e Peruíbe

fecciosas cuja transmissibilidade através de transfusão sangüínea seja conhecida: Doença de Chagas, Hepatite, AIDS, Sífilis. Estados gri-

pais ou alérgicos também contra-indicam a doação. Para obter outras informações o telefone do Banco de Sangue é o 3426-4212.

VITÓRIA - a partida, que deu a seleção sub-21 masculina a medalha de bronze, foi realizada contra a equipe de Diadema, na quinta-feira (26). O placar foi de 76 x 49

Basquete conquista 3º lugar nos Jogos Regionais em Cubatão

COM UM APROVEITAMENTO EXTREMAMENTE POSITIVO, O PIVÔ LEANDRO CURUMIM FOI O CESTINHA DA DISPUTA PELO BRONZE COM 27 PONTOS, SEGUIDO PELO ARMADOR BRENO, COM 16



O próximo compromisso dos atletas itanhaenses será pela Liga Paulista, em agosto, contra o time de Osasco

Após uma campanha marcada por belas apresentações, com quatro vitórias e apenas uma derrota, a seleção sub-21 de basquete masculino de Itanhaém conquistou a medalha de bronze nos Jogos Regionais, após derrotar, na briga pelo 3º lugar a equipe de Diadema pelo placar de 76 x 49. Como se não bastasse, esta é a primeira medalha que a Cidade fatura na competição.

De forma oposta ao que ocorreu no primeiro confronto com Diadema - durante a primeira fase - quando Itanhaém teve dificuldades para vencer pelo placar de 64 x 52, a última partida foi decidida logo no primeiro tempo. Com um aproveitamento extremamente positivo, o pivô Leandro Curu-

mim foi o cestinha com 27 pontos, mais de 35% dos efetuados pela equipe. Composta por 12 jogadores, a equipe contou com a participação dos pivôs Vinicius, Leandro Curumim, Caio, e Diego, dos armadores Breno, Samuel, Natanael e Willian, além dos alas Leandro Lacraia, Célio, Théo e Sidnei. Ao lado de Lauro, formaram a comissão técnica o auxiliar técnico Valter Ribeiro, o massagista José Roberto Simões e o roupeiro Lourival Celestino da Silva (Barba).

FINAL - No mesmo dia as equipes de São Caetano e

Cubatão se enfrentaram pela grande final. Após uma partida emocionante o título acabou ficando com São Caetano, que venceu a disputa por 69 x 66. Para chegar a finalíssima, a equipe campeã venceu Itanhaém nas semifinais por 66 x 58. O próximo compromisso dos atletas itanhaenses será pela Liga Paulista, no próximo mês, contra o time de Osasco. Com duas vitórias e uma derrota, a equipe está na 2ª posição com seis pontos ganhos. O campeonato está sendo disputado por sete equipes no formato de pontos corridos em dois turnos.

SUPERAÇÃO - a mobilização, que envolveu as nove cidades da Região Metropolitana da Baixada Santista, coletou cerca de 35 mil peças a mais que em 2006

CAMPANHA DO AGASALHO ARRECADA MAIS DE 480 MIL PEÇAS

A DIVULGAÇÃO ACONTECEU DURANTE O ENCERRAMENTO REALIZADO NO DIA 27, EM CUBATÃO

A Campanha Metropolitana do Agasalho 2007, que envolveu as nove cidades da Região Metropolitana da Baixada Santista, superou a arrecadação do ano passado, coletando 485.335 peças, cerca de 35 mil a mais que em 2006. O número foi divulgado no encerramento da campanha, que aconteceu no dia 27, durante uma grande festa realizada no Bloco Cultural de Cubatão.

As nove cidades - Bertioga, Cubatão, Guarujá, Santos, São Vicente, Praia Grande, Mongaguá, Itanhaém e Peruíbe -, realizaram durante toda a mobilização uma extensa programação metropolitana. De acordo com o Fundo Social de Itanhaém, a ativa participação popular foi muito importante para o sucesso da campanha. "Assim como no ano passado, as roupas adquiridas através das doações ajudarão milhares de famílias carentes a enfrentar o inverno, com mais segurança e dignidade".

O anfitrião da cerimônia de encerramento, o Fundo Social de Cubatão, lembrou o entrosamento. "Acredito que esta é uma corrente que não pode mais ser quebrada. Daqui para frente, a idéia de todos é conectar as idéias para que outras ações se tornem metropolitanas", comentou.

O encerramento também contou com a entrega de prêmios para os vencedores do Sorteio Metropolitano, o qual participaram os doadores da campanha. Os Fundos Sociais destinam as doações para dezenas de entidades beneficentes, além de hospitais, sociedades de melhoramentos e instituições religiosas que prestam atendimento à comunidade carente. Peças excedentes, a exemplo do que aconteceu no ano passado, permitem que a campanha ajude também os 21 municípios do Vale do Ribeira.

É válido lembrar que mesmo com o encerramento oficial, as doações ainda poderão ocorrer nos postos de arrecadação que estão espalhados nos nove municípios participantes e também nos fundos sociais. Os interessados em obter informações poderão entrar em contato com o Fundo Social de Itanhaém no telefone, 3427-5068.

MÍDIA - a primeira edição da *Litoral Tur* destaca o fenômeno natural das tartarugas que se alimentam nos costões rochosos

REVISTA DE SEGMENTO TURÍSTICO DESTACA PRAIA DAS CONCHAS

A DISTRIBUIÇÃO ABRANGE AS CIDADES DA REGIÃO, SÃO PAULO, E AS PRINCIPAIS CAFETERIAS E REDE DE HOTÉIS DO ESTADO

O nome de Itanhaém está conquistando mais espaço nos veículos de comunicação, principalmente naqueles especializados em turismo. A primeira edição da revista *Litoral Tur* vem destacando a Praia das Conchas e o fenômeno natural das tartarugas que se alimentam próximo aos costões rochosos uma vez por ano.

A publicação aborda em sua reportagem a beleza que o local possui, principalmente por servir de inspiração a artistas plásticos que retratam o ambiente natural. Além disso, a revista ressalta o espetáculo que as tartarugas marinhas propiciam aos visitantes, durante os meses de outubro a dezembro, quando se aproximam do costão para se alimentarem de peixes e algas marinhas.

A *Litoral Tur* distribui seus 10 mil exemplares pelas cidades da Região, São Paulo, e nas principais cafeterias e rede de hotéis do Estado. O diferencial da revista são as reportagens que também possuem versão em inglês, justamente para atender a demanda de turistas estrangeiros.

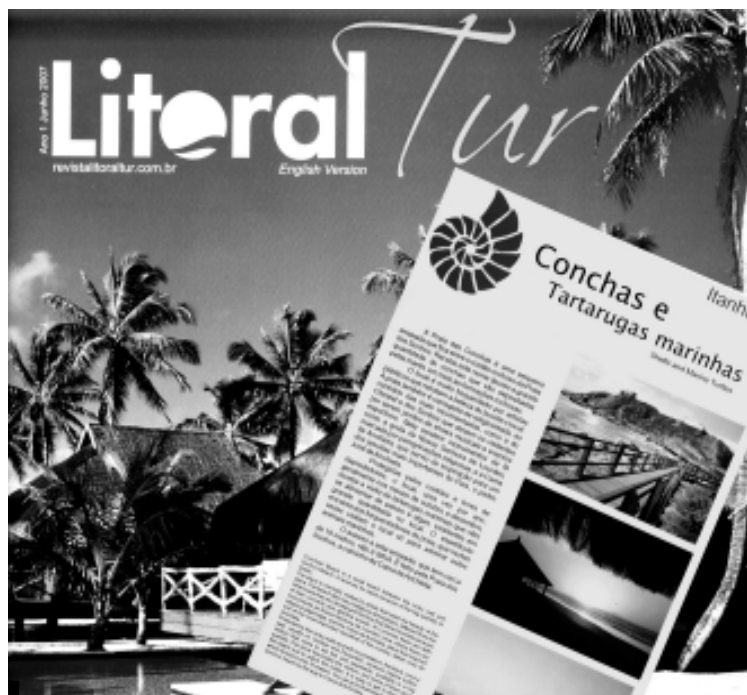

A publicação aborda a beleza que o local possui, principalmente por servir de inspiração a artistas plásticos

PRAZO - os beneficiários de renda mensal vitalícia devem comparecer até o dia 30 de setembro, no Centro de Atendimento do Paço Municipal, no setor de Cadastro Imobiliário, das 9 às 16 horas

Aposentados podem requerer desconto de 50% do IPTU 2008

O CONTRIBUINTE DEVE SER PROPRIETÁRIO OU POSSUIDOR DE UM ÚNICO IMÓVEL, DESTINADO AO USO RESIDENCIAL E A RENDA MENSAL NÃO PODE ULTRAPASSAR CINCO SALÁRIOS MÍNIMOS

Os aposentados, pensionistas e beneficiários de renda mensal vitalícia, que sejam proprietários ou locatários de imóvel residencial podem solicitar, até o dia 30 de setembro, 50% de desconto no Imposto Predial e Territorial Urbano (IPTU) de 2008. Para adquirir o abatimento, os interessados devem comparecer no Centro de Atendimento do Paço Municipal, no setor de Cadastro Imobiliário, das 9 às 16 horas.

Vale lembrar, que as exigências para ter direito ao desconto foram alteradas. O requerente deve ser proprietário ou locatário de um único imóvel destinado ao uso residencial. Além disso, a renda mensal do município não pode ultrapassar cinco salários mínimos e os impostos até 2006 devem estar quitados ou negociados.

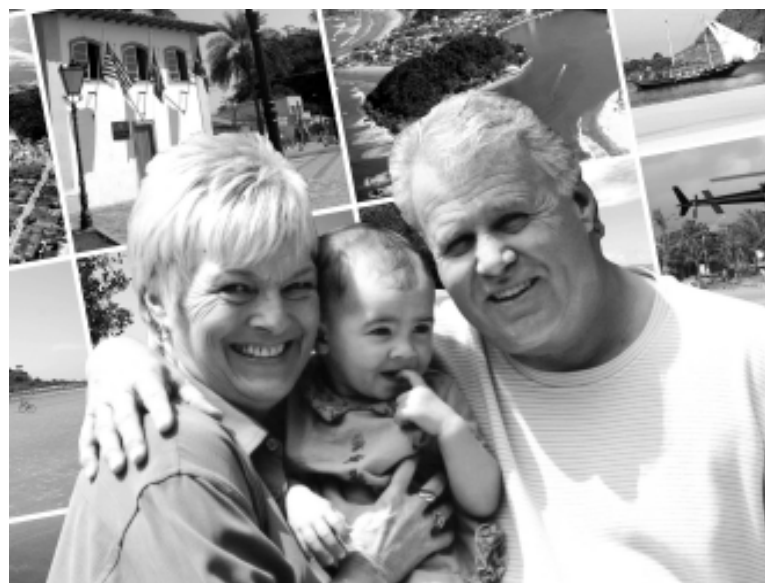

Com a autorização, o aposentado, pensionista ou beneficiário só precisará renovar o benefício após dois anos

Também é preciso levar CPF, RG, declaração de imposto de renda ou de isento e comprovante de rendimentos.

Aposentada há dois anos, Maria Rosa da Silva, que mora na Cidade há mais de 40 anos, já foi requerer o desconto e diz que anualmente aguarda este benefício concedido pela Prefeitura. "É muito bom ter a possibilidade de diminuir nossos gastos. Dessa forma, posso investir este dinheiro economizado com outras despesas".

Com a autorização do pedido de desconto, o aposentado, pensionista ou beneficiário só precisará renovar o benefício após dois anos, mas durante este

período será feita uma fiscalização intensificada para verificar se o contribuinte ainda está dentro das normas exigidas. Para informações, inclusive sobre demais documentos, basta ligar no setor de Cadastro através do telefone 3421-1636.

DÍVIDA - Para regularizar a situação e negociar os impostos em atraso, basta comparecer com o carnê do IPTU e os documentos pessoais no Centro de Atendimento do Paço Municipal, na Av. Washington Luis, 75, no Centro, no setor de Tributos, das 9 às 16 horas. Informações pelo telefone 3421-1600, ramal 331.

INICIATIVA - o projeto reduz o desperdício de alimentos e possibilita a população o acesso a mantimentos básicos e de qualidade

Município combate a fome implantando Banco de Alimentos

OS PRODUTOS, RECEBIDOS ATRAVÉS DE DOAÇÕES, SERÃO ABERTOS, SELECIONADOS E SE ESTIVEREM EM BOM ESTADO RECEBERÃO NOVAS EMBALAGENS PARA DISTRIBUIÇÃO

Com o objetivo de combater a fome, reduzir o desperdício de alimentos, possibilitar à população o acesso a mantimentos básicos e de qualidade, e garantir uma alimentação equilibrada e saudável, o Governo Municipal implantará na Cidade, ainda em agosto, o Banco de Alimentos. O projeto visa aproveitar alimentos descartados pelos comércios por não estarem nas condições ideais para a venda, mas que ainda possuem qualidade e podem ser consumidos.

Para efetivação do programa, está sendo feito um levan-

tamento com os comércios, mercados e hortas comunitárias a fim de verificar o que é descartado e que poderá ser doado ao projeto. As entidades assistenciais da Cidade terão a função de realizar e atualizar um cadastro de famílias, abrigos e asilos que receberão os alimentos. Além disso, participará do programa uma nutricionista que fará a verificação das doações. Os produtos serão abertos, analisados, selecionados e se estiverem em bom estado receberão novas embalagens e serão distribuídos.

OBRAS - As reformas de adequação das instalações do Banco de Alimentos estão sendo realizadas no Centro do Produtor e devem ser finalizadas também em agosto. O local deverá conter área administrativa, espaço de treinamento, área de recebimento, expedição, depósito, triagem, carga e descarga, higieniza-



O local, localizado no Centro do Produtor, que está sendo reformado, receberá o Kit Equipamentos, no valor de R\$ 60 mil, enviado pelo Ministério de Desenvolvimento Social e Combate à fome (MDS)

ção, acondicionamento e identificação dos produtos, armazenagem em temperatura ambiente para estoque seco, refrigerado e congelado, local destinado ao tratamento de resíduos orgânicos, cozinha, entre outros.

O local receberá ainda o Kit Equipamentos, enviado pelo Ministério de Desenvolvimento Social e Combate à fome (MDS), no final de 2006, no valor de R\$ 60 mil. Ele é composto por computadores, fax, mesas, cadeiras, pias, câmara

frigorífica de 22 metros, carrinho de mercado, armários, balanças eletrônicas, bebedouros, embalagens para acondicionamento e transportes de alimentos, utensílios de cozinha, uniforme para os voluntários e diversos outros itens.

CONSULTE SEUS DÉBITOS
EVITE QUE SEU NOME VÁ PARA PROTESTO

RESSACA - a praia do Centro (Avenida Presidente Vargas), na altura do número 1.000, foi a mais atingida, onde o mar avançou mais de 10 metros em direção a via pública

Prefeitura pede recursos para reparar danos na orla

DENTRE OS PREJUÍZOS CAUSADOS ESTÃO A UNIDADE DO CORPO DE BOMBEIROS, POSTES DE ENERGIA E ILUMINAÇÃO PÚBLICA, ALÉM DA DESTRUÇÃO DAS ESTRUTURAS ESPORTIVAS E ORNAMENTAIS, E O COMPROMETIMENTO DOS ALICERCES DOS QUIOSQUES E A QUEDA DE CALÇADAS

Por conta das fortes ondas que estão registrando, desde domingo (29), picos de 1,5 metro e atingindo as praias dos Pescadores, Nova Itanhaém e dos Sonhos, além de destruir a orla da praia do Centro, na Avenida Presidente Vargas, altura do número 1.000, a Administração Municipal enviou ao governo do Estado ofício pedindo que seja decretado Estado de Emergência. No documento, o chefe do Executivo esclarece a situação e solicita recursos no valor R\$ 1 milhão para ações de reparação e prevenção.

O fenômeno ocorrido causou diretamente o desabamento da unidade do Corpo de Bombeiros (Guarda Vidas), de postes de energia e iluminação pública, de estruturas voltadas a atividades esportivas e ornamentais, e o comprometimento

dos alicerces dos quiosques e a queda de calçadas.

O trecho atingido é de cerca de 300 metros ao longo da orla e de mais de 10 metros de avanço sentido a via pública. Com estes dados, a Administração Municipal continua em alerta, visto que Segundo a Diretoria de Hidrografia e

Navegação (DHN) da Marinha, a previsão é que até sexta-feira (3) a maré marque picos entre 1,0 e 1,4 metro. A preocupação permanecerá visto que ainda de acordo com a DHN, nos dias 15 e 16 de agosto, a tábua da maré volta a apresentar 1,5 metro, durante a madrugada.

DESASTRE NATURAL É DESTAQUE EM JORNAIS E TVs

Os prejuízos causados com a forte ressaca deste final de semana foram destaques dos jornais da Região e do Estado. Dentre os periódicos que noticiaram o desastre natural, que segundo meteorologista é provocado por um ciclone extratropical formado em alto mar, estão as edições de segunda-feira (30) do Jornal A Tribuna, e dos telejornais da TV Tribuna, da TV Mar - o Litoral Record,

da VTV. O programa Bom Dia Brasil, transmitido pela Rede Globo em versão nacional também mostrou os prejuízos acarretados pelo mar no Município.

Já na terça-feira

(31), foi a vez dos jornais impressos Folha de S. Paulo, A Tribuna, Diário do Litoral e Expresso Popular.

Mais de 60 caminhões com pedras foram utilizados para formar uma barreira de contenção no intuito de evitar danos maiores

